大同報

發行者　康德新聞社　新京特別市中央通四三
康德新聞社營業所　新京特別市六馬路三二
報費　一個月一元五角　一份六分
廣告價　一行三元

承認國府　泰國政府發表

【盤谷七日電】泰國政府、於正式承認中國國民政府之際、七日發表如次；泰國政府、爲求建設業因之東亞、並使亞細亞諸民族一心同體、協力一致、以成就將來之安寧及和平起見、乃決定承認具有堅烈希望欲負此重任之中華民國國民政府、業經外交大臣對中華民國國民政府外交部長褚民誼閣下、於泰曆二千四百八十五年七月七日、發出電報如左；泰華兩國國民、久已相互維持密切之關係、以協力於亞細亞之幸福及繁榮之實現、希望亞細亞諸國民、精神之一致團結、本次泰國政府之決定承認中華民國國民政府、亦即本諸以上理由、本大臣得對閣下發出此承認之通告、實覺光榮而欣快者也、特此通告、本大臣並向閣下、謹表敬意、泰曆二千四百八十五年七月七日泰國政府外務大臣維帝特瓦達塢

又於七日接得中華民國國民政府外交部長通電、依此、泰國政府更希望泰國民及僑居泰國之中國人、如兄如弟、協力敬愛、以保持兩國之友好關係、並協心戮力以建設兩國永久之和平云

泰國承認國府　寧外交部公式發表

【南京七日電】關於泰國承認國府之事、七日國府外交部發表如左：●外交部發表＝本日泰國外交部長瓦達康氏、由盤谷向國民政府外交部長拍來電報如次：中泰兩國人民、自古即有密切關係、泰國願參加亞細亞之福利工作、泰國政府顧與亞細亞各國國民一致協力、因此本國政府決定承認南京中華民國、本部長有欣然對閣下通告此旨之光榮、對貴部長謹表深甚敬意、外交部長接此電後、大喜中泰兩國國交從此得以確立、即行對泰國發出答電云

泰華兩國開始國交　我朝野極歡迎

我國政府關於泰國政府正式承認中華民國國民政府、表明歡迎意向如左、泰國政府今次爲獨立華泰兩國國交、正式承認中華民國、在驅逐英美之大東亞戰爭下、意義極爲深遠、由於今次確立華泰國交、爲大東亞共榮圈中核體之日滿華泰四國、其政治經濟的連繫、更形強化、殊足象徵大東亞必勝不敗之決戰體制業已完成、按泰國之承認中國問題、於去年八月承認我國時、業已考慮及之、當時因英美壓迫過甚、不得已而遷延至今、蓋泰國於大東亞戰爭之新

泰華攜手後　渝益趨沒落

【東京七日電】去年八月五日、泰國承認我與邦滿洲國、其國策之方向、已昭然若揭、尤其自大東亞戰爭勃發後更情勢下、已明察時局之歸趨、遂進而毅然與英美斷絕宿緣、齊與親邦日本協力、舉國努力建設共榮圈、今更爲與中國正式樹立國交、故出此承認之舉、足見大東亞共榮圈之建設進展極爲順利也、且今次承認、恰當中國事變五周年紀念日、與重慶方面之脅威、可謂絕大、從此重慶日趨沒落、事變處理方策日見進展、可斷言也

乘時勃起、欣然對共同之敵美英布告宣戰、今於可紀念之中國事變五周年紀念日之七月七日、正式通告承認汪主席努力下邁進建設大東亞新秩序之中華民國々民政府、如此盛舉、非獨國民政府、即大東亞諸民族、亦必同申慶賀者也、且帝國與大盟邦泰國與國民政府之獨立友好關係、乃明示大東亞共榮圈永固不動之前途、並可爲團結益堅邁向軸心陣營之左證、回顧昭和十五年（康德七年）十一月卅日帝國政府阿部全權與汪行政院長在南京國府大禮堂舉行日華條約簽字、國民政府得帝國政府之正式承認、而踏入更生之途、滿洲國亦與帝國同時簽署日滿華三國宣言、並行相互承認、以致國民政府之生長發展、爲世界各國所注目、治至昭和十六年（康德八年）七月一日、歐洲之盟邦德意兩國、率先正式承認南京政府爲中華民國之唯一正統政府後、羅馬尼亞、斯洛伐克及哥羅提亞等三國政府、亦行承認國民政府、鑑及此等國勢之歐洲軸心各國、亦取同步調、當即有西班牙、匈牙利、葡萄牙等紛紛致電汪主席、通告承認國府、繼於八月十八日、丹麥政府亦通告正式承認、於茲則新國民政府獲得歐洲德意等九國盟邦承認、今次加諸泰國、則承認國府者已達十二國突破、即是國府已自東亞之中華民國地位一躍而爲世界軸心陣營之一翼、自大東亞戰爭勃發以來、緊密協力於日本聖戰之國民政府、當其更生之基中國事變勃發紀念之辰、得有東亞友邦泰國之承認、蓋可想見國民政府之自信與歡欣、而亞細亞之叛逆者重慶政權、其淪落態將迅速、且見叛於歐洲諸國家之蔣政權、前途惟有自行崩潰而已矣

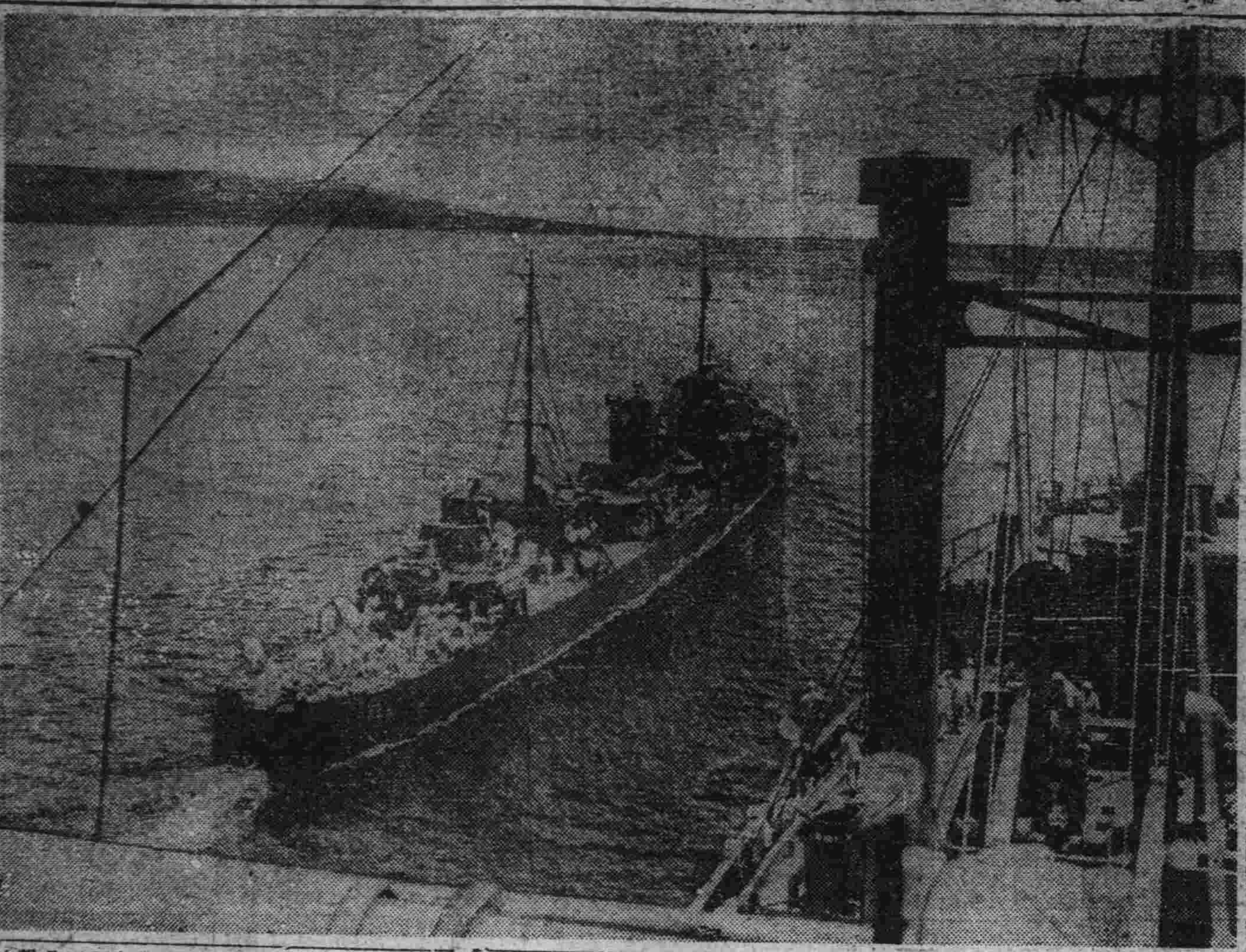
制壓澳洲近海之日軍艦隊（海軍省許可說第五七一號）

中國江防軍爭讀珊瑚海戰的勝利消息

奠定永久親善基礎　國民政府褚外交部長發表談話

【南京八日電】關於泰國之承認國民政府、褚民誼外交部長、七日發表談話如左：（照片＝褚部長）國民政府還都以來、率先與友邦日本締結基本條約、同時並發表日華共同宣言、其後德意諸國相繼承認、因之、國府之國際地位、漸次增高、今次泰國亦正式承認、曷勝欣幸、按華泰兩國、壤地相接、有唇齒輔車關係、然迄今未能正式訂交者、實因英美從中離間故也、有思及此殊令人切齒、今泰國既已承認國府、樹立兩國邦交、今後兩國關係自當益形密切、毫無疑義、我亞細亞民族久受英美勢力壓迫、中泰兩國亦不能例外、夫以我東亞同種民族神明之胄、安可坐受英美豺狼恣意宰割、此吾東亞人所以痛心疾首、連結一氣、以求打倒英美之侵略勢者也、今英美在東亞之勢、已被友邦日本廓清、我東亞人之大好山河、還歸我東亞人之手、阻碍華泰訂交之惡魔、無復影存在、此殊堪欣快不置者也、當茲中泰兩國關係、行將強化緊密之今日、我國民政府、泰國承認國交劃一新紀元、不但爲華泰、且於建設大東亞共榮圈及新秩序亦有、大意義焉、

西安事變醜史
周恩來賣放蔣介石　共黨群起鳴鼓而攻

【上海八日特電】民國廿五年十二月、蔣介石曾中共產黨之計、被誘禁於西安、演成所謂西安事變、當時共產黨原擬謀殺蔣介石、擴充其勢、逞其利慾、詎知共產黨巨擘周恩來、受蔣介石五千萬圓之賄、濫用共產黨全權代表之職權、與蔣締結口頭協定、救蔣之命、故蔣得免於難、此事已爲延安中共黨關報解放日報揭穿、文曰『告全黨同志書』、現周已被開除共產黨籍矣、茲錄其告同志書之原文大意如左、親愛的同志們、現在發生了一件最使人憤恨的事、就是周恩來已經投降賣國的國民黨了、當西安事變時、我們主張殺死蔣介石、擴充我們的黨部、不想周恩來竟濫用全權代表之權力、貪圖五千萬圓的賄賂、賣了我們的黨、與蔣締結口頭協定、拯救蔣之生命、此款已存於香港滙豐銀行、這是本黨駐香港的代表潘漢年、去秋詳細調查後報告於黨部的、中央黨部關於本件、詢周以眞僞、周之答覆僅云『事實勝於雄辯』而已、在我們黨內竟有這樣敗類、我們怎能坐視而不鳴鼓以攻之呢、（照片＝周恩來）

空陸馳騁江西戰場　五十八軍引頸就殲
溫州一帶軍事施設十七處化爲灰燼

【江西前線七日電】贛江東岸之日軍、於六日午後六時攻陷敵第五十八軍司令部所在地樟樹鎮、並掌握贛江唯一渡河點、七日晨於該地東方山岳地帶、由空陸協力猛攻二萬敵軍、展開殲滅戰、按潰滅該第五十八軍後、則江西戰場、將不見敵影、預想其戰果定極巨大云

【〇〇飛行基地中國方面艦隊報道部員七日電】日本海軍航空部隊、自五月中旬浙贛作戰展開以來、加强對陸上部隊之協力、逐次擊碎殘敵據點、月之二日、又赴溫州方面轟炸、炸毀市內軍事倉庫群及敵側主要施設十五處、三日仍以有力部隊反覆攻擊溫州、破壞敵燃料倉庫及其他軍事設施十七處、是日另外一隊奇襲樂清縣石街、予敵據點以重大損害、敵方士氣既衰、無力應戰、浙贛之空、已全歸日空軍掌握矣

敵軍投誠建設和平　武漢周邊近二月中戰果

【上海七日電】華中軍發表武漢地區最近二月戰況如左（本次江西方面作戰不在此內）日軍於五月初旬於陽、綿以有力部隊、擊碎敵第百二十八師主力、六月中旬以另一精銳部隊圍攻侵入沙市南方郝穴附近地區之第百十六師榮譽第一師等、將其擊滅、前後施行之大小出擊作戰亘二百次、破毀敵之抗戰力、於治安上舉有顯著之効果、本兩月間、所特值注目者、爲敵第一線部隊並敵方將士顧參加和平陣營者、爲數共計四千之夥、由於大東亞建設之進展及世界情勢之轉變、頗令人有重慶抗戰陣營內部崩壞之期已迫眉睫之感、茲誌五月及六月綜合戰果如左、五月、敵遺棄屍體二、六五八具、俘虜三四二二名、鹵獲品、迫擊砲四門、重輕機卌一支、小槍四四四六支、歸順者四四三八名、六月、敵遺棄屍體三八一三具、俘虜四〇二名、鹵獲品、迫擊砲三門、重輕機十八支、小槍七五五六支、擲彈筒六個、歸順者八六九名

北方前哨基地之呼倫貝爾【一】
夏雲幻異彩充滿了蒙古情調　黃沙白草令人憑弔護國忠魂

碧血染新的諾門汗事變、已竟到了三周年、呼倫貝爾草原上的野花、開得燦爛如錦、似乎讚仰着皇軍勇士的武勳、六月〇〇日是事變勃發的一天、這日某隊展開了國境〇〇演習、最初的隨人記者、也被許可從軍、在這〇日間和將兵們同坐着汽車、踏破了二千公里的行程、以下就是這位記者的戰蹟和國境的報告書

六月〇〇日〇時、由海拉爾出發赴呼倫貝爾、衝破熱風的草原、向〇〇國境警察隊前進、一出了海拉爾郊外、就是渺茫千里的草原、天空上滿佈着奇峰連綿的夏雲、看着既像駱駝、又好似蒙古人的路標鄂博、眞是雲彩都帶着蒙古情調、這時又有一種搖々提々的東西、好像是遊絲、仔細一看、却是浮雲映在地上所起的微妙光影反射、突然的發現了一個白點、是鷂子啊

『是雄的呢？還是雌的呢？』『雄的』『好、打罷』這時汽車隊的步槍、描準了目標、打雉的倒是溫和的武人之術、現在正是鷂子的繁殖期、如果打殺懷胎的雌雉、是很可憐的

砰的一聲、響徹了草原、可是鷂子却比子彈還快的逃脫了

又走了一程、來到野火燒過的荒涼遺跡、天氣非常乾燥、抛下一根火柴就有發火的危險、我們汽車的時速約四十公里、走了廿分鐘的燒跡、末端仍在燃燒着、濛濛的冒着褐色的烟、無色的火燄不斷的舐着草

走過了燒跡、有無數像蜥蜴的穴孔、是我們航空隊的基地遺址、這個大穴、一定是我方勇士休息的場所、或是埋藏油桶的地方、現在所剩的、祇有悠久的靜寂和捲地的胡風、回想許多勇士、高燃着愛護祖國的熱情、死守着這一大平原、或者以沸騰的鮮血、染遍了黃沙白草、化作了護國忠魂、今天是事變三周年的日子、徘徊在這鮮花鋪地的基地遺跡、我的心是永遠留在這兒的、

〇時〇〇分到了甘珠爾、在壽寧寺前下車、出迎的喇嘛僧們和我們通譯官互相道着寒暄、並且一面互敬着鼻烟、一面說着話、然後引導入廟裡、在這人

跡罕到的草莽一角、竟有這樣豪華的佛殿、供着彩色濃厚的佛像約有千尊、在三原色的錦帳下舖着西藏樣式的絨毯、絢爛得和四周的荒涼毫不調和、回想清朝鼎盛時代、爲懷柔長城以外的蠻族、就大事擴張喇嘛教、這座甘珠爾廟就是當時的遺跡之一、每年九月舉行蒙古第一的盛大廟會、我們受了茶菓的招待後、贈送了五圓的佈施、又登車向烏爾森前進

〇時〇〇分到烏爾森、車長青木中尉發下命令說『今夜在當地村落露營、給與是携帶食糧、宿營設備完了後、可在附近散步至日沒爲止』我被派爲炊事班長、於是暫借東蒙貿易烏爾森出張所的廚房作飯、飲料是烏爾森河的水、燃料是拾得的牛糞、這像是原始的生活、燃燒的牛糞火力很強、並且沒有臭味、想不到受了東蒙貿易江上先生的款待、不但鯉魚鮮美、拌生菜也很不錯、眞不劣於大和旅館的晚餐、我所作的醬湯、只好放在桌子的角上

晚飯後到烏爾森河去捕魚、部隊長吊上一尾鯉魚和一條小魚、另外的人投網捕了很多的魚、一會工夫、裝滿了一洋鐵桶、河邊搭着蒙古人的包、大概是草原的旅人、在這水浦傍邊臨時休息罷、等到昏暗的包裡點上燈火的時候、我們提着沉重的收穫回到宿營、擔當炊事的人、爲了收拾魚、忙到夜半一點鐘

夜裡發察了、湖北的天空非常澄淸、浮着一彎月影的烏爾森河、蜿蜒在草原上、一直消失在地平線上、風流部隊長詩興頓起、於是詠了一句

明月照荒原　包中你寂靜

（照片＝最前線之國境警察隊＝檢閱訖）

德軍突入頓河

【里斯本七日電】據七日柏林之消息稱、南部戰線之德軍、已突入頓河東岸要衝高羅尼斯

頓河口展開激烈戰鬪

【里斯本七日電】據路透社倫敦電稱、德軍於東部戰線中部戰線及南部地區、展開大攻勢、並向黑海沿岸突然開始行動、已達頓河河口羅斯托夫附近、目下與蘇軍展開激烈戰鬪中

【柏林六日電】德軍當局對羅斯托夫方面之事態、雖未有何等發表、但蘇軍逆料戰局或將展至此地、盡量配置多數戰鬪力充實之精强部隊以期死守、然該地蘇軍、有自北方被包圍之虞、危機已迫目前、更憂秀〇軍、於攻陷塞巴斯拖堡後牽制已去、行動自由、可由西方追來、故其運用、現正刻刻增加重大性云

要求英猶退出印度　會議派意見完全一致

【里斯本六日電】據新德里電稱、印度國民會議派運用委員會、全於印民衆矚目下、六日在瓦爾達盛大舉行、由議長亞澤特司會、甘地以及最高領袖多人均出席、開始重要討議、表決印度對英之要求、國民會議派全體應採取之態度、會議未開前、會議派兩巨頭甘地與尼羅、會與國民會議派前議長亞澤特舉行協議、三氏對要求英國自印度撤退意見、已完全一致、一般認爲如英國不容項要求時、則全國即將開始頑不服從運動、此次運用委員會、對本問題、將作最後之裁決、頗爲各方所注目云

泰對國府承認　華僑已達宿望

（盤谷七日電）泰國於七日承認國民政府、從此中、泰兩國開始正式之國交、七日午前零時、維其特外務大臣對中華民國外交部長、拍承認國民政府之通電、同時褚外交部長亦拍出謝電、於此兩國樹立永久不變之友好關係、尤其泰國々內擁有二百五十萬之華僑、然彼等自大東亞戰爭勃發以來、已如大夢方醒、翻然覺悟、六日對蔣介石發出通電、以促其反省、同時闡明擁護國民政府之態度

新法幣勢力　普及華南

【上海八日電】廣東省及廈門市關於收回舊法幣、規定自十日至二十三日兩星期、爲舊法幣收回實施期間、因此儲備券流通範圍、乃展至華中華南一帶、對渝側之貨幣戰、徒將飛躍進展、華中之蘇浙皖三省舊法幣收回、既已得有莫大之成功、又自六月二十五日、於南京、上海兩地、斷行禁止舊法幣流通、完全使用儲備券、近日將於浦轉地區、亦禁止舊法幣之通行、於是儲備券在華中通貨戰爭上、屢有建樹、其流通率亦急速擴大、因而舊法幣流通地域、逐漸縮減、當此華中貨幣戰行將告一段落之際、乃於廣東省及廈門實施收回舊法幣、實行統一貨幣、儲備銀行廣州支行、已於六日開業、關於全部收回之準備、業已整備就緒、對該處舊法幣收回之成功、當無疑義、又國府財政部、對漢口地區之通貨、亦將斷行由儲備券統一之方針、目下漢口儲備支行之開業準備、正進行中云

粵交換新舊幣　軍當局發表談

【廣東電】自本月十日廣東省亦實施新舊法幣全面的交換、五日午後華南軍當局發表談話、對新法幣之使命與性格言明如左

△當局談話＝國民政府於六月八日、首先於蘇浙皖三省及南京上海兩特別市、以中央儲備銀行券實施舊法幣之全面交換、更定上海、南京自六月二十五日起、其他各地區自七月十五日起、實施舊法幣之流通禁止、廣東省亦此亦自七月十日起限於二週間內、施行全面之交換、嗣後實爲地區預定禁止舊法幣之流通、夫中央儲備銀行券、自其發行之當初、即具有代替各種舊法幣之基本通貨之性格與使命、此次國民政府、將舊法幣與中央儲備銀行券全面的交換者、係將具有上述性格與使命之本券地位更行鞏固、同時並保護舊法幣所持者之利益、實爲和平建國之重要經濟國策、上述措置、由於日本政府之協力、已成爲國民政府安定通貨金融之根本的施策、由此實行、國民政府所企圖之幣制統一、金融安定及民生向上、已節節達成、甚望一般民衆順應本施策、進而支援之、以期對於華南通貨金融之確立、有所貢獻

疥癬　頑癬！

亞斯達

無論如何猛烈搔癢　一塗亞斯達立刻止住

亞斯達富於強烈的殺菌力及能深達皮肉的滲透作用、故少量的塗搽能止患處的搔痒、殺滅各種寄生虫菌且制止出膿使患處保乾以至痊瘉不留絲毫的痕跡

專治　疥癬、頑癬、白癬、頭瘡、陰囊濕疹、鵝掌風、濕疹、凍瘡、瘙痒症、面皰、痔瘡、錢癬
其他各種皮膚病有奇特之效驗

●各大藥房均有代售　發賣元　大阪・東京　丹平商會

【主治】
腸炎　腸內異常醱酵　常習便秘　積食鼓腸
瀉痢　醱酵性瀉痢　小兒瀉痢
消化不良　營養障碍　乳兒綠便

本劑有粉劑及片劑兩種
各大藥房　均有代售

總發行　滿洲武田藥品株式會社

表飛鳴

懸案的　驅黴聖藥　完全告成

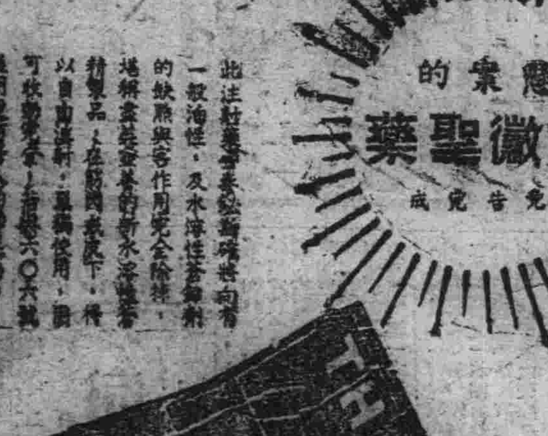

新水溶性蒼鉛劑

去毒鉍斯

第五次滿洲美術展 本年八月盛大舉行

各部審查委員茲已決定

第五回滿洲國美術展覽會，定於本年八月起至九月末止在新京舉行。值國十周年，大東亞戰爭之際，特別隆重舉辦。第五回國展仍按美術工藝及書道三部，分別舉行。茲將募集作品要綱規定如左：

▽募集期間　美術與工藝自七月十五日起至廿八日止。書道一項，因規定之宣紙缺乏，故政府最近由天津購入大批宣紙，於是將日期定爲自八月廿五日起，至九月十日止。募集作品投遞地址，向新京特別市永樂町四之二藝文會館內第五回國展事務所。

▽大會日期　美術部自八月十三日至廿五日、工藝部自八月卅一日至九月十二日，書道部、自九月廿一日至卅日，會場地點於大同公園大東亞博覽會美術館。對於第五回國展審查委員決定如左、審查委員長爲實熙氏

▽美術部委員、藤田平八郎、川島理一郎、須田國太郎以三上氏成爲由日本內地聘來之美術專家

▽工藝部委員於瑞麟、館井新作、長谷川銓吉、小倉原平

▽書道部委員、寶熙（兼）、榮厚、周士升（師道教授）、高橋雯石（大連神明高女教師）首藤春草（新京教員）等氏云

誠之三位美術審查委員、一亦皆攜帶自己得意之名作前來參加展覽，故預想第五回國展之成績當可較歷年佳良

工藝品有關民生 專門家應多貢獻

武藤弘報處長對國展希望談

對於第五回國展之舉開，武藤弘報處長發表談話如左：我國之美術，因專門家輩出，故繪畫、彫刻已有長足之發展，此次特審查委員特聘請日本美術大家，俾國內美術家，得以精進，將來國內美術家將必更有新作出現，誠堪期待，其次對於工藝專門家國內實感缺乏，但工藝作品，與國民生活具有極密之關係，所以希望國民對於工藝作品，多多貢獻，今次國展，對於工藝品之範圍極力擴大，如農村之手工品，開拓農之工藝品，及各少數民族之特別工藝品，尤所希望，關於書道之研究，我國已具悠久之歷史性，故此次特別注意，對於書道之展覽場，極應擴大，不但展覽國內書道作品，更對日華兩國之名人作品，亦陳列之，書道中既有中日名流之作品，故由日聘……

助長農業精神技術 將結成篤農家協會

爲助長農村之振興，强化農村更生之指導，以完成農村開發五年計劃，……

▽第三期北滿地區（九月一日－十月三十日）＝北安、吉林、濱江、龍江、間島、牡丹江、興安、省三江、黑河、興安東省、興安北省

軍警慰問袋 募集成績殊皂好

——已突破二萬件之多——

日滿軍警慰問中央委員會爲慰問不辭勞苦日夜鎮護北方之日滿軍警、並表感謝之意，會於協和會國縣、軍援等共同主辦下、向全滿各地募集慰問袋，最近據各地之報告數，業已超過各自所分配慰問袋數以上、而突破二萬件之多，全國民衆對於軍警之感謝熱誠，以此即可知矣、慰問袋之地區別募集期間如左：

▲第一期南滿地區（七月一日－九月三十一日）＝奉天、錦州、熱河、安東、四平、通化、興安、西省

▲第二期中滿地區（八月一日九月三十日）＝國都、

無達弗居　康德九年七月二十六日　第十回　郵政紀念日　總局

祝郵政紀念 製就美麗畫片配布

本月廿六日、爲我國郵政第十次紀念日、郵政總局於是日、除於全國各地舉行各種紀念行事之同時、更爲此意義深遠之紀念日、使一般周知、並期其對於郵政事業深刻認識起見、會委託滿洲美術家協會事務長洋畫家今井一郎氏、作製紀念畫片、最近業已完成、是以乃行配布於各郵政局、郵政辦事處等、而行頒販、該紀念畫片中央政十周年之種種郵政官署之背景上、繪有表徵種種郵遞機關、集配狀況、儲金、保險事務辦理狀況等極美麗之圖案、並於其上有徐郵政總局長所揮毫之標語云（照片＝即紀念宣傳畫片）

新民會與協和會 須結成緊固紐帶

鈴木最高顧問抵京談

新民會最高顧問鈴木美通中將、爲參加奉天日俄戰役第八師團戰跡紀念碑除幕式、並爲與協和會今後之提攜、而來京、於七日午後五時五十五分抵達新京車站、即下榻大和旅館、六時半於旅邸會見記者團、談述來滿目的如左：……

在京日程

八日＝拜訪關東軍及總務廳

九日＝會見三宅協和會中央

要云（照片＝即發表談話當時的情形）

八日正午 訪張總理

爲參加在奉天舉行之第八師團戰跡紀念碑除幕式、並爲連絡之緊密起見、於日前來滿之新民會最高顧問鈴木美通中將、於七日午後五點五十五分、由奉來京、八日正午十二時、特赴總理官邸、訪問張國務總理致來滿之辭

嗾使民衆盲目抗戰 蔣政權崩潰期不遠

迎七七紀念渝方感想何如

……爲蔣家保持地位而戰、甚至到了歐戰爆發了以後、重慶的局勢、也就跟着起了很大的變化、英國爲了招架德國的進攻、對於蔣介石不能照顧……（續完）

盡力實現全面和平

廉駐滿大使七七紀念感想談

茲值中國事變五週年紀念日、廉駐滿中華民國大使、發表談話如左：回億七七事件勃發之當時、廬溝橋畔演出流血慘劇、……

泰國承認中國

駐滿大使館盛大慶祝

泰國政府正式承認新中國之消息傳來後、我國上下人士無不欣快、尤以駐滿中華民國大使館、自大使以下全體職員更不禁歡喜若狂、因之特於當日在大使館內、由全體出席、舉行祝賀會、一同乾杯、共祝中泰兩國國運隆昌、國交永固、（照片＝即中國駐滿大使館舉祝杯的情形）

東大研究團將來滿 考察我國大骨節病

本部長並各部長、及協和會僅當記者團、十日＝觀覽東京大相撲新京場所、十一日＝午前九時卅分由新京車站出發赴奉天、

嘉辛貝克氏病俗稱大骨節病乃我國地方病之一、該病患者多係泰機發動期之少年少女、……

鐵鋼懇談會將 改組擴充

政府爲圖國內鐵鋼業者之連繫强化、……

林產化學會社 舉行創立總會

滿洲林產化學工業會社創立總會、於七日午後一時起假軍人會館舉行、……

股票行市

▽奉天股票（七月八日）

▽哈爾濱股票（短期）

▽大連股票（短期）

▽東京股票（短期）

▽大阪股票（短期）

▽滿洲興業銀行（當日賣價 ……）

家庭

乳幼兒痱子與痢疾的豫防

育兒小話

四季中之六七八三個月，爲乳兒腹病最多之期，且於此時內、保姆亦易於轉入不良，故於此季節內，要食母乳之乳兒以及食人工哺養兒，宜常至附近之醫院或健康相談所，實行檢查，或討論種種醫學常識。

痱子亦爲此時期內，幼兒最多之病症，欲豫防其發生，則必採取以下之方法。

一、當以揩乾之手帕，揩拭頭，頸，腋下等各部。

二、以撒布劑（如撲粉）吸取汗液。

三、幼兒最易自己搔破自己的皮膚，故幼兒宜時剪指甲。

四、如小兒發生此種病症時，宜急行手術，勿少遲延。

五、嬰兒之兩股之間，易於糜爛，須深加注意。

六、於害痢疾時，因皮膚遭受刺激，故於看護方面當特別注意。

七、如少兒糜爛時，當先拭乾，然後塗以油膏或藥品等。

以上幾項務須注意，看護幼兒，必要之常識。於此季節內關於衣着，亦當注意，於可能範圍內，當盡量鍛鍊皮膚，又至暑期乳兒之入睡十分困難，故當於家中備一較涼之房間尤其於蚊蠅時，宜盡量使其充分涼爽，是時蒼蠅自不待言，且蚊蟲與蚤子，亦不可不注意防除。

怎樣避免家庭暗礁

造成幸福家庭的秘訣 就是互相體貼與諒解

人是感情的動物，所以凡百事情莫不以感情爲轉移，家庭間夫婦的感情，更是轉移家庭幸福的先驅，說得明白一點，就是一個家庭中夫妻間能和洽，彼此間就能得到家庭的幸福，所以我們要享受家庭幸福，不得不先從夫妻感情做起。要夫妻和洽，不外是彼此互讓各去成見，以絕對避免衝突爲主要條件，茲爲作一有系統之參考起見，舉出幾個問題：

避免誤會

我們先以妻子方面來說，一個丈夫爲了職務關係，不免在外面有交際應酬的事情，這一交際應酬，那當然對於固定的工作時間以外，不免要消耗一點，這就是說，丈夫有時爲了交際，就不能在工作時間完了以後，即刻回家，那末這時候爲妻子的不能變心丈夫在外面拈花惹草，就是丈夫回來過晚也得以冒語來阻勸，切勿疾色厲聲。……

互相退讓

一個人的生活中應當有調劑，在工作的時候工作，娛樂的時候娛樂，不應該……

什麼樣子 不配作高貴小姐

一位莊重大方的小姐，是沒下列幾種形態的：（一）扭動腰肢，（二）斜視而笑，（三）搖頭擺腦，（四）搖動雙足，（五）聳肩，（六）大聲言笑，（七）飲食有聲，（八）吐出舌頭，（九）與不甚親暱的男子開玩笑，（十）故意小聲與人耳語，（十一）從旁處偷看人，（十二）當着朋友罵人，（十三）向人借錢，（十四）故意裝着高傲不理人，（十五）當着男子擦粉，（十六）常常說笑時含假意，（十七）向朋友說自己的家醜，（十八）笑易於皮笑肉勿笑。

洗衣須知

洗白色衣，以赤小豆煮湯洗之，則其垢自去。

洗帳子，用白蘿蔔和水擰洗則帳上黃色斑點盡去。

洗夏布衣，夏布之洗法，宜用皂莢水洗之，不可用肥皂洗，洗成後，可懸於通風處陰乾之，則色白，若先以肥皂洗過，又在太陽當空一曬，其色即漸變黃。

洗綢衣，用潔好肥皂，投於冷水中，洗淨後，摺疊於布上，……

夏季衣服洗後，用松子二三粒，搗碎和水撒勻，擊之，用藥洗而撒……

水菓和健康（上）

凡人一個都希望健康的，但健康的人卻是很少數這豈不是一奇事，因之有的人，以爲先天的關係，甚至有的推及迷信謂金命天生是硬弱的，水命必定強健而肥胖的這不是成爲笑事。其實人的健康與否與先天確有關係，但先天不足，後天可以補之；不一定先天不足，身體就不健康，推及於金命水命，眞是太錯而特錯了，在現在科學進行的時代，這種荒謬的奇談，眞不攻自破，可是我們要健康，是必須對於身體的原動力，我們宜絕對防止。……

今天影戲

大安　公演　大公司出品全部有聲　梅花落　主演　王熙春 劉光啓　鐵窗紅淚

光明　今日公映　華新公司出品　紅樓夢　主演　顧蘭君 梅熹 白虹　下午十一時一串珠

新民　七月九日　童芷苓　孟幼冬

國都　今日公演　七月九日十日　琵琶記　主演　陳燕燕 梅熹　加演滿映時報

國泰　今日公演　大成公司出品全部有聲　梅花落　上集　主演　王熙春 劉光啓　七月七日至十三日止連演七天　下期十五日准演　梅花落　下集

長春　七月九日　早場　晚場

新京特別市歌歌詞當選發表　新京特別市建國十周年祝典地方……　康德九年七月一日

同生醫院　內外科產科　醫學士 王安泰　每日診療

專治羊癎瘋癲狂病

失照聲明

東方製版所　奉天

強精補腎丸

總發賣奉天大西城門外 九州大藥房

先覽後寄送行物錢　一支六圓　一支六圓五角　歐亞洋行

大同報
發行者 康德新聞社
新京特別市中央通三四
電話 編輯局 營業局 總務局
定價 一個月一圓九十五分

（康德九年三月二十三日第三種郵便物認可）

德軍步兵掃蕩塞巴斯篤保市內殘敵（柏林〔電〕）

敵屍二萬四千
鹵獲重機關槍萬餘
迄五月杪緬甸方面綜合戰果

〔東京八日電〕大東亞戰爭勃發後、日本飯田祥二郎中將所率之緬甸方面部隊、越泰緬國境、先後佔領敵之據點毛淡棉、及首都仰光、爾則北進蕩平英蔣聯軍、而確保伊洛瓦底之油田地帶、爾更繼續猛進、於五月一日陷曼德勒、臘戍、八莫、更衝破密芝那、將援蔣路完全遮斷、而殲滅緬甸北部之英蔣軍、五月七日、長驅進入滇省、佔領龍陵、騰越粉碎蔣軍出境襲擊之企圖、茲將緬甸方面、自去年十二月八日至五月卅一日、全部綜合戰果、及日軍損傷如次

一、敵棄屍第一期作戰（十二月八日至三月十日）共五千五百具、第二期作戰（自三月十一日至五月三十一日）共一萬九千一百具、合計二萬四千六百具

一、俘虜、第一期作戰一千九百八十六名、第二期作戰二千三百零二名、共計四千二百八十八名、

一、鹵獲品、火砲四百卅餘、重機關槍一萬一千二百四十八架、砲彈一萬四千八百五十六個、槍彈三百四十六萬二千三百一粒、戰車（含裝甲車）四百一十二輛、車輛八千二百五十四輛、

一、日軍損害、戰死二千二百八十九人、傷三千七百五十六人、

社說
南洋華僑之呼籲和平

夫得道者多助。失道者寡助。寡助之至。天下叛之。多助之至。親戚畔之。幇自來盛衰興替之最大分野。……古今中外一也。……孟子有言。「天視自我民視。天聽自我民聽」。蓋天理之在人心。……故三王治世。畏民爲要。而善順天心。未有不深體民意者也。彼南洋華僑……奔走異域。……國勢之不競。受他人之陵轢。……尤以英美之壓搾。苛虐獨深。……

……安南華僑六十餘萬。……合計四百餘萬。……和平。以建設大東亞新秩序之旨。……大東亞人之東亞之道。……

回教國咸望脫英桎梏
有人謀殺伊拉克親英派攝政

〔伊斯坦布爾七日電〕英軍攻伊拉克之計劃、伊拉克全國當即發生莫大衝動、詳情不明、按伊拉克爲英國之傀儡、處于英國壓迫下之回教諸國所接、巴格達消息稱、據此間當局者言、伊拉克攝政……時、……失敗後暴又返國云、……克五日襲、現有人謀暗殺攝……

建設新緬甸
氣勢極昂壯

〔仰光七日電〕緬甸人民努力於新緬甸之建設、頗爲熱烈、上月廿八日、在仰光成立之「亞細亞青年聯盟」於新緬甸之建設中、尤爲一有力之團體、故該聯盟之動向殊堪注目、按「亞細亞青年聯盟」、其所屬會員、共有四萬人、均爲緬甸之青年學……

蘇聯駐日大使
捧呈國書

〔東京八日電〕蘇聯新任駐日大使、馬利克、八日率同大使館館員十三名、參晉宮廷、於鳳凰間覲見天皇陛下、東鄉外相侍立在側、大使乃呈遞國書、當蒙賜以優渥之勅語、大使與隨員一同退下云

東亞將益光明
華泰訂交　韋外交大臣感激談

値今大東亞聖戰邁進完遂之際、擔當建設南方東亞新秩序之一翼的泰國、在中國事變五周年紀念日之佳辰（七月七日）竟正式承認新中華民國國民政府、殊覺意義深遠已極、在我國慶祝建國十周年的當兒聽着這樣的可慶可賀的我國四千三百萬朝野官民、莫不衷心欣悅、蓋因東亞聖戰之完遂、端賴全東亞各國民族之團結與努力、所以華泰兩國從今開始親善之國交互相提携、一齊協力聖戰、於東亞共榮圈之確立堪稱補益非淺、對於華泰國交之開始、我外交部大臣已分向華泰兩國外交部長外務大臣分致祝電慶賀、更於八日韋外交部大臣發表感想談話如左：

泰國政府於本月七日承認中華民國國民政府、對於兩國間正式國交之開始、實不勝慶賀之至、泰國自大東亞戰爭以前、即復歸於東亞民族之本色、於去年八月五日承認我國、遂脫離英美之羈絆、向確立東亞共榮圈而邁進、並於大東亞戰爭勃發之際敢然蹶起、締結日泰軍事同盟、與日本軍隊之協力、克服對英美宣戰、……利、對其爲建設大東亞共榮圈之努力、殊堪敬佩、又自國民政府標榜和平救國、……

……謀政治經濟之建設、……此次泰國與中華民國之締協、使大東亞共榮圈之基礎將愈益鞏固、且與日本有一德一心關係之我國、不勝同慶之至、現以皇軍赫赫之戰果將美英之勢力、由東亞一掃而盡、……英傀儡之重慶政權、……中心、……故共榮圈之基礎愈益鞏固、則大東亞解放之招來信不遠矣（照片＝韋大臣）

共榮陣營愈固
東京各報論評

〔東京八日電〕當中國事變五周年紀念日、泰國政府通告承認中國國民政府、此舉下、於中泰兩國國交上劃一新紀元、即對大東亞共榮圈之建設、亦具有重大意義、……

外交部大臣電祝兩國

當意義深遠之中國事變五週年紀念佳辰、而泰國正式承認新中華民國政府、這非但泰華兩國間之友好關係、而對東亞軸心團結上、更趨鞏固、我國對盟邦泰華兩國表示祝意、外交部大臣特發祝電其原文如下

對泰國祝電

泰國外務大臣閣下勳鑒當本日貴國政府承認中華民國國民政府之際、本大臣茲謹祝泰華兩國國交正式之樹立、……更加敦睦、……

滿洲帝國外交部大臣韋煥章　康德九年七月七日

對中國祝電

由我國駐華大使館轉達國民政府外交部長本日貴國和泰國間已樹立正式之國交、……

各國使臣紛往致祝

〔南京八日電〕……

耶爾阿拉門地方
德英兩軍酣戰

〔柏林八日電〕……耶爾阿拉門乃埃及英軍之最後防衛陣地、……英軍遂集結所有兵力對洛梅爾軍試作最後之反抗、……

菲島派遣軍
警告當地政爭

〔馬尼拉八日電〕菲島派遣軍司令官、……

德意軍進攻埃及
乃一部西亞作戰

泰晤士報論

〔里斯本七日電〕據倫敦來電、七日泰晤士報論稱、德意軍之埃及作戰、乃西亞全般雄大作戰計劃之一部云云、……

蔡奇爾辯北非敗因
陸空軍協力不足

〔里斯本七日電〕……

德軍佔窩羅尼斯

〔柏林七日電〕德軍司令部……

英法又生摩擦
亞港法艦問題

〔里斯本八日電〕……

德方損害

〔柏林七日電〕……

匈軍協力奮戰

〔布達佩斯七日電〕……

國務院會議

第廿五次定例國務院會議、已於昨日午後一時、在總理官邸舉行、其可決案件如左：

一、科學審議委員會官制中修正之件
二、國民體力法
三、規定國民體力法之檢查人之細則之件
四、滿洲電氣化學工業促進要綱
五、滿洲電氣化學工業株式會社增資要綱
六、關於滿洲電氣化學工業株式會社之件
七、滿洲電氣化學工業株式會社法中修正之件

都門車塵

原在汝（哈爾濱市公署禁煙科長）八日離京

東亞之幸
日外務當局談話

〔東京七日電〕日外務省、……

美膠皮石油均不足
雖苦籌善策依然杯水車薪

〔里斯本七日電〕美國在東亞慘敗、……

澳洲膠皮缺乏

〔里斯本七日電〕……

聯合國船舶
計喪三三五七艘

〔布宜諾斯艾利斯六日電〕……

淋疾
一服便癒
內服 根割爾（ケンゴール）
本劑因取一基化學元素，據獨自組成率所製，以使化學劑發揮其最高限度的作用。
即依內服滲至身體深部組織發揮其綜合協助作用，使膿菌淋菌等不堪片刻而完全死滅。
故對淋疾，不論急性慢性，專以內服，皆得完全無缺的治療效果，尤其對於多年難治之慢性淋疾，可見確實而迅速之効。
總之服用最初三日後必現病部之復活膿球淋絲亦皆消失而呈健康之原。
總行 東京 謙 ……商店

神力超群
強利比兒藥片
淋症化膿性疾患從此滅絕
只需內服藥力直達病源深處殲滅淋菌搗毀菌巢止癢止痛消除腫脹
淨化淋絲、澄清血尿、輕症一日半、重症三五天、完全治癒、短期間顯收美滿奇効！
其他一切隨伴淋症而起的各種化膿性疾患、本品有同樣的效驗、乃因本品確係純粹的優秀氣素磺醯胺製劑與其他名貴藥物精心配煉而得的相乘作用
所以偉力驚人、遠勝他品、「強力比兒」具有獨特優秀的功能、歷史悠久、堪稱淋藥中之霸王、各地大病院、專門醫家、以及軍隊正在熱烈歡迎採用中、
主治 ●淋病 ●尿道炎 ●中耳炎 ●腺炎……
各大藥房皆有出售
竹村製藥……大阪市……

第七次詔書奉戴日
全市民必勝決意益堅
展開赤誠之行事

本日為第七次詔書奉戴日、[illegible]四千三百萬[illegible]、為赤誠之行事、兩會百日之國民[illegible]、由本[illegible]自午前九時起、於建國忠靈廟前、由總務長官[illegible]下各官員、各種團體代表參列下、奉行嚴肅[illegible]、同時各機關以及各地域分會[illegible]分別舉行[illegible]、除由長谷川[illegible]廣播講演外、復於[illegible]紀念式典、當夜午後八時起[illegible]會之下、各組員聚於[illegible]宅、關於日滿[illegible]聚集、國民保健[illegible]水區及斯之節約、十五億圓儲蓄[illegible]舉行[illegible]分別收有甚佳之成果[illegible]尤其於當日[illegible]參拜的市民[illegible]我四千三百萬[illegible]國民之熱意[illegible]是日見[illegible]云

國民健康週間今日開始
前三天為"保健生活日"

是以民生部當局、為促進國民體力與精神之作興、衛生防疫思想之普及、特定自今日(九日)起、亘三日間、於新京特別市以下各市、縣、旗、一齊展開國民健康週間、首先自九日起、亘三日間實施保健生活日、希望全國國民一體勵行衣食住之衛生、對於自家之衣服及寢具之清潔早起早眠、戶外運動、徒步出勤、建國體操同時促醒獨片麻藥中毒者以及、結核預防日、在協和會、赤十字社結核預防協會、滿勝會、婦人團體、弘報機關等後援下、協力促進公共衛生施設近視眼之預防牙齒之保護、均勵行普及以期健康之徹底[illegible]十二日舉行傳染病預防日[illegible]國民之各種健康工作云

東亞教育大會役員已決定
定期開首次會議

在此大東亞戰爭下、又適逢建國十周年、民生部當局、為國東亞戰爭目的之一與東亞教育推進、大同團結精神徹底、特擬定於本月廿二日亘三日間、以新京滿鐵厚生會館為本會場、新京商業、新京西廣場在滿國民學校為分場、招請東亞共榮圈內諸國教育關係者、舉行滿洲建國十周年慶祝東亞教育大會、大會役員總裁、係國務總理、會長為谷民生部大臣教育司長為大會委員長、茲為協議大會進行事務擬定於月之十三日下午一時假國務院議堂由大會張總裁谷會長以下役員百二十餘名出席下、開大會首次之役員會、屆時首由張總裁、谷會長致辭後、即由委員長報告經過及說明大會要覽、並行各行各事項之懇談云

商具體提携策
新民會鈴木最高顧問定於今日與協和會首腦者懇談

新民會最高顧問鈴木中將、為與我國協和會商討提携方策、已乘七日夜車由奉來京、當於昨八日訪問關東軍並總務廳定今日(九日)與協和會三宅中央本部長以下首腦部舉行會談、除對於雙方具體提携方策、定於新京北京各處駐在員之計畫、代表新民會與協和會研討外、他如關於議實會問題、亦必有所協議故以今次鈴木氏來京會晤為契機、兩後我日滿華三國國民互相親善提携之紐帶、必定愈見緊密加強云

忠靈廟勤勞奉仕
濱江等地隊員來京
第四期・自十三日起

建國忠靈廟第四期勤勞奉仕、定自本月十三日開始、以一週間之日程、由三江、龍江、北安、熱河、興安東、興安南、興安西、興安北等八省地方隊員、約二百參加下、將展行其赤誠之報國工作云

龍江、興安省族兵家見學團

龍江省軍人後援會支部為使在營兵家族明瞭軍營中之規律健全生活之實態、以期對國兵認識事宜之徹底、特組成國兵家族兵營見學團今已與新京軍人後援會連絡妥當、定於本月十五日來京、親赴禁衛步砲兵團參觀云

水決定自八月十八日起、到八月十八日起[illegible]十八縣旗分會、實施會務巡迴督勵工作、預定每處巡迴事會以一週間之日程、對於會運動及隣組工作實行績等、分別加以詳細之監察督勵以促進農村地區協和會運動之向上、並當當此大東亞戰爭方酣之際振作農村之士氣、一致向聖戰完遂之途勇猛邁進云

東本願寺代表來滿勤勞奉仕

【下關八日電】東本願寺全國支部代表一行、於八日早七時四十二分抵下關、旋即赴滿、聞一行擬在我國作勤勞奉仕、為時約七週間云

暑期乘馬大會
治安部・十二日

治安部當局為鍛鍊部內軍官之身體、定於本月十二日利用星期假日舉行暑期乘馬大會、竹下最高顧問以下日滿系愛馬軍官一致參加、預定當日午前八時集合於治安部馬厩、然後出發、途中訪問國立新京種馬場、參觀馬政之發展實況、其次即驅赴寬城子鐵北地方方面、舉開盛大之耐暑乘馬大會云

首都本部督勵農村會務

協和會首都本部茲伴隨市公下月八日開始巡迴[illegible]

奉公隊防火演習

首都義勇奉公隊直轄第十九中隊、由中堅隊員七十餘名參加下、定今(九日)晨八時選至午後一時止、於市署前廣場亘約五小時實施防火演習、藉以滲徹防衛知識云

豆油 十七日起配給

市民七月份需用之豆油刻已經市署經濟科準備完竣決定由七月十七日起至八月五日止、按隣次劃法圖輪實施配給

水道費改為送繳制
由七月開始每兩個月繳納一次
收款處為郵局或指定銀行與市會計科

關於水道費之徵收方法、向有送繳制與收款制兩種、大多數之都市皆採送繳制、而首都內亦曾採用、但以繳款之場所有限、及使住民感到莫大不便、遂一改而為收款制、實施多年成績殊佳、惟近來實施配給制而配給之物資種類增加各家庭外出時間遂因而居多、所以收款制又漸々感到困難、而市民亦希望另有合理辦法出現、又以問各住戶取款之收款員日常經手甚多之現款必須有幾秀人材方稱其職、但於茲每年有數千戶用水家庭增之情形下、此等優秀之收款員、亦成為重大問題是以於市署當局乃一再慎重研討、頃已決定將收款制改為送繳制、並從七月起開始實施、一關於送繳制之實施、係先由市水道處職員檢查各戶之用水量種而按其用水量分別給予繳納額告知書、各戶即可依此繳納額告知書、於規定之期限內、至就近之郵局、或指定銀行或市署會計科內繳納、但水道費係以兩個月為一期換言之即每隔二月繳納水道費一次如一二月分之水道費必須於三月十五日之前繳納、三、四月分之水道費必須在五月十五日之前繳納、五六月分之水道費必在七月十五日以前繳納、以此類推於繳納之場所則為市內各郵局興銀本支店、從通銀行、中銀、新京銀行本支店、市公署會計科等處云

衣料等業調查
滿系成績甚好
日系廿日開始

新京商工公會、於茲戰時體制下為謀將來之配給圓滑新京市內之各區商賈存物明確起見、曾自本月一日起迄至七日亘一週間、對市內衣料業、食料業、家屋用器具業、燃料業、文化業等十八種營業、康德八年度之營業實態加以調查、已得到正確之調查票二千二百餘枚、對日系商店、則定自本月廿起、調查一週間云

軍援評議員會

滿洲軍人後援會新京支部會內業務運營之圓滑計、故於昨日午后三時假中銀俱樂部、舉開評議員會、當時有直木會長原田、入江兩理事以下許議員二十餘名出席下對康德八年度之決算加以報告、並對康德九年度預算之追加諸般事務之協議、行以審議決定云

國民謝恩使節
伊藤滿鐵參與等過門司返國

【門司八日電】滿洲建國十周年謝恩國民使節、滿鐵參與伊藤武雄、總務廳馬參事官、新京放送局對次長等二十名一行、在日本各都市、約亘一個月間之巡迴講演、已經終了、八日通過關門、返向大連、就歸國之途、伊藤團長在門司發表談話如次
大東亞戰爭之今日、均得拜見、全部人民、皆有非常時之覺悟所有各友面均關示良好之活躍、實感欣幸、歸國後於十四日在新京將開謝恩使節報告會、必將此種狀況傳達於滿洲全國、以期日滿一體、完遂大東亞戰爭

騎車入闖逃被警追回認賠

新京市東四馬路一四一號一番住有陳貴田、河北省人(三九)、雜貨商人、於昨日晨九時半、上街買貨、騎車行至東四馬路和義商門前、適有行人劉玉安現在東六馬路二二號三番、(二十四歲)小川商行店員)爾傷、陳某見勢不佳、即刻逃走、當被三馬路派出所警官追回、並將受傷劉某送往附近醫院、經檢查結果、其腿部受傷甚重、僅留該院治療、至於陳某、經警所訊問後、彼承認將被傷劉玉安所負醫藥費、刻結暫平息云

蘇軍陷於孤立
英報論調悲痛

【里斯本七日電】據最近抵此間各報之論說、一律對德國開始大攻勢之一戰、深表憂慮、如泰晤士報「撲克將軍所率之、顯敵、防禦戰鬥、大擊攻、據報德軍戰略(下略)

活躍的移動救護班

遊動醫院在緬甸前線、用迅速果敢的行動、救助第一線的受傷將兵、樹立莫大功績、日本國婦兵庫縣赤十字分會所獻的救護車、(第九十三號、)在〇〇前線、被敵以機槍掃射、中五十八彈、依然勇敢自若、診療重傷將兵、在日本可稱於世界之軍陣醫學上、創一紀錄照片＝上＝救護車開到後、即行架設醫院＝下＝架設完畢、於受傷勇士赴手術室

美英兩國奸計詭謀
遭皇軍膺懲受巨創

美英一日不死、中國事變也就一日不能解決、這是任何人都不能否認的尤其當中國事變進入第五年的現在我們對於當方後台老板的美英的奸計詭謀早已洞見於胸、雖然美英兩帝國主義者對其陰謀盡量掩飾、但以事實在前[illegible]

奸計詭謀

[illegible]八日對東亞之魔的美英兩國宣布開戰、但於大戰之先、自稱「民治國兵器庫」的美國、曾日空一切、翻傲異常、至遭受閃擊以後、經過這七閱月的實地體驗、已知道彼等中備有強中手、並非他們想像那樣的簡單了、由於[illegible]

神勇皇軍

給與他們致命的巨創以後、他們在新加坡失陷之後[illegible]

自欺欺人

就是他們所認為的民治國家鳩合一起、聚聞他們的敗戰會議、其實這種會議的舉行與其說為制南洋敗戰、勿寧說是敗戰國家收攬民心欺騙國人的一種手段、我們就拿前此敗戰美英在某處所招開的軍事會議觀之、就可知道他們詭計的一斑了、記得當他每次招開敗戰會議的時候、都是在大勢失掉敗戰、其實這不是[illegible]

愚蠢行為

我們若以大東亞戰爭過去的戰果逐日看來、美英聯軍何曾有一日一時的勝利呢他們那種盲目的抗戰和虛張聲勢累次招開的聯軍會議、也無非是藉此想要和後方國民的援助、欺哄一點無知的老百姓罷了、對於美英敗戰國這種掩耳盜鈴的、

民爭就為我們東亞覺醒的民衆所不齒、所以無論美英兩國怎樣的苦心宣傳、我們相非但東亞民衆不受其甘言好語所惑、就是美英國歸屬的本土人、同樣、此南洋之戰美英斯福和蔣介石兩東亞的禍首他們恐怕早已失掉國民的信

為難政府

打倒羅斯福政權的輿論、已經甚囂塵上、此際羅氏希圖挽回國民信賴之心、雖用千方百計極力撫慰、但終歸無效、於此我們想起當去年二月八日、美國眾議院通過了美國政府提出的民治國援助法案以後、那時候的美國已經是離戰爭近而離和平遠了、在參院和眾院、固曾對這法案通過幾條無力的修正案、可是這些修正案不過是政府用以取悅反對派的東

西、對於法案的本身、並沒有多大限制的力量、換讀羅斯福在大選以前、還說決不他派遣美國軍隊赴外國作戰作但是現在我們再看一看、易是不是曾派過軍隊赴各國戰呢我想這恐怕只有傻子不知道吧然而羅斯福究竟是何種用心呢我想這事任何人都會知道的、羅斯福因為

綢了、然而邁向戰爭一途的美國、國內主張戰或反對戰的國民、據新聞所載的消息說、近幾個月來隨着太平印度兩洋聯軍的慘敗、美國國民

新政失敗

企圖挽回他的政權便不惜將美國變成一個巨大的兵工廠、而將美國數百萬的失業工人都送到兵工廠裡去、這樣一來、美國的經濟自然在表面上有了繁榮的氣象、等到軍火製造得過多的時候、他便會將這些工人換一身制服、送到戰場上去、

為美國爭殖民地、為羅斯福爭光榮、同時、我們看這個法案、無非是種々武器供給他所認為與美國國防有重要關係之國家藉些國家如果沒有美國這種武器供給、也許早已停戰、而世界的和平可得早已恢復、可是他們得了美國的供給、卻能把戰爭繼續拖延下去、使世人多受幾時、

戰爭痛苦

使文明遭受毀壞、而且美國供給武器的數量卻是由專家算準的爭得不多亦不少、使那些國家只能用之于應戰爭、因為惟有如此、美國政府方能繼續不斷的供給軍火、為國內大資本家謀福、為失業者

來賺一些麵包、除了這個以外、美國政府當然還有更大的野心、他們用了這個、法可以使別的國家都衰弱下去而他則乘此擴張軍備、到了那個時候、相對的便更強大然後一聲令下、可以使現在受他供給的國家、服服貼貼的聽命于他、而另外的國家因為經過了長期的戰爭、也要感到應付不了他、到了那個時候、美國自然坐上國際第一把交椅、而羅斯福也可自詡立在美國歷任總統所未立的大功了、以上完全是

美國幻想

拿事實看起來、有些不可能的地方、第一點現在戰抗戰的國家、因美英聯軍之慘敗、自前已臨奄奄

一息最後的掙扎、以事實的判斷、是否能如美國想像那樣的將戰爭拖長、這不能不說是一個最大的疑問、因為不等待他們計畫的施展、軸軍能很迅速的將抗戰的國徒、致置於死地、所以說美國的詭計的完成是不可能的第二點處於國民厭戰反戰的美國、在這敗報頻傳的時候國內既對羅斯福的主張全不加以信賴(事實也真能讓美人信賴的、因為自從日美會談以至大東亞戰爭發起、英美聯軍無敗、東亞軍事基地及屢遭擊爆、羅氏所說的勝利都是等於泡影、也難怪國民不信服老吧)同時國內的自由民主黨與共和黨

民衆暴動

以及政府內訌的發生、一定是日見加多、如此的美國根本上已發生了動搖更何談上最後的勝利呢、正在作事的衛府民衆以及其他各國民從速醒悟吧、美英已經是不可靠的盾牌了、而他們所期盼的希望、終不會有實現的一天、歐英猶美他們狼狽共定的已發生抗戰論爭的裂痕、長此一往、日趨沒落的美國國內的

漁人得利

的計畫、都在日軍正義的十字砲火下被粉碎了這時的老蔣和老蔡恐怕正在準備着他們迎接冰的鑼鼓吧

軍援精神普及各層
七·七佳日一群小學生赤誠堪嘉

隨大東亞民族解放戰之進展、北邊國防益趨鞏固、是以凡我國民、對於櫛風沐雨之第一線將兵們感謝之觀念、益愈增高、軍事援護精神之表現、亦愈益顯著、於七七紀念之夕有新京特別市公立四道街國民學校第四年生郭保全君等五名、同班學生代表、由校長董思章率領、赴滿洲軍人後援會新京支部、獻贈慰問文、並獻金十三元四角八分、贈與在第一線活躍將兵們的家族、其用心之真誠、深使該會本間主事以下職員感激不盡云

今日的行事

△國民健康週間
△厚生清潔週間開始

▽…現在的季節、是最容易由不檢點飲食而釀成疾病的、所以珍視自己身體的人絕不任着食慾的貪婪、圖一時口舌香甜、而罹無妄病患、古人曾說病從口入這卻是不欺人的至理名言、當現下々種清涼飲食物紛紛上市的時候、卻有注意的必要
▽…人在熱得發煩的時候都有想冰糕、西瓜汽水、刨冰等等的意念但是看馬路上一份挨一份擺着的冰水西瓜有無數蒼蠅在遊嬉並且落滿了塵土、塵埃、若是吃下去難免不生病的
▽…我們當然不反對馬路上有這些為人們設備的解渴消暑的食物、但是我們希望他們清潔、希望當局能時時對他們施行檢查、不然總難免有一面呼喊預防一面卻在發生的遺憾

濟南七銀行組織銀行公會

【濟南七日電】此間魯興、山東農業、中國、交通、大陸、上海、東萊等七銀行、為謀各行間之聯絡、並協力當局金融政策計、決組織銀行公會、業經呈請市公署審核、預料不久即可成立、

東京有志青年結成援印同盟

【東京八日電】東京有志青年七十餘人、七日晚於此間日比谷集會、協議結果決定成立援助印度獨立大日本青年同盟會、以全力援助印度之獨立

日本的"克鷲"在柏林上映

攝影日本空軍活躍實況之「日本的克鷲」一片最近曾在柏林上映、圖即在該影院門前之盛況

英、美[illegible]、蘇軍[illegible]文、毋日郵報[illegible]克將軍所率之蘇軍、與鐵木辛克將軍所率之蘇軍、若不同處於危境、即將遭遇大危機、挽回頹勢、鐵木辛克將軍、已遭德軍從側面包圍、而中部英國已被截斷、蘇軍已陷於孤立云

股票行市

新京(七月八日)

滿股	[illegible]	[illegible]	[illegible]	[illegible]
新東	[illegible]	[illegible]	[illegible]	[illegible]
鐘紡	[illegible]	[illegible]	[illegible]	[illegible]
新鐘	[illegible]	[illegible]	[illegible]	[illegible]
滿業	[illegible]	[illegible]	[illegible]	[illegible]
同新	[illegible]	[illegible]	[illegible]	[illegible]
滿鐵	[illegible]	[illegible]	[illegible]	[illegible]
同新	[illegible]	[illegible]	[illegible]	[illegible]
營紡	[illegible]	[illegible]	[illegible]	[illegible]
東煙	[illegible]	[illegible]	[illegible]	[illegible]
滿電	[illegible]	[illegible]	[illegible]	[illegible]
滿鹽	[illegible]	[illegible]	[illegible]	[illegible]
電業	[illegible]	[illegible]	[illegible]	[illegible]
同新	[illegible]	[illegible]	[illegible]	[illegible]
商新	[illegible]	[illegible]	[illegible]	[illegible]
新船	[illegible]	[illegible]	[illegible]	[illegible]
五品	[illegible]	[illegible]	[illegible]	[illegible]
鞍鋼	[illegible]	[illegible]	[illegible]	[illegible]
南滿	[illegible]	[illegible]	[illegible]	[illegible]
大興	[illegible]	[illegible]	[illegible]	[illegible]
電々	[illegible]	[illegible]	[illegible]	[illegible]
同乙	[illegible]	[illegible]	[illegible]	[illegible]
同新	[illegible]	[illegible]	[illegible]	[illegible]
新朝	[illegible]	[illegible]	[illegible]	[illegible]
特產	[illegible]	[illegible]	[illegible]	[illegible]
滿土	[illegible]	[illegible]	[illegible]	[illegible]
滿醬	[illegible]	[illegible]	[illegible]	[illegible]
滿毛	[illegible]	[illegible]	[illegible]	[illegible]
同新	[illegible]	[illegible]	[illegible]	[illegible]
大纖	[illegible]	[illegible]	[illegible]	[illegible]
同新	[illegible]	[illegible]	[illegible]	[illegible]
滿工	[illegible]	[illegible]	[illegible]	[illegible]
滿化	[illegible]	[illegible]	[illegible]	[illegible]
土木	[illegible]	[illegible]	[illegible]	[illegible]
東拓	[illegible]	[illegible]	[illegible]	[illegible]
瓦斯	[illegible]	[illegible]	[illegible]	[illegible]
日魯	[illegible]	[illegible]	[illegible]	[illegible]

▽大連股票(短期)

五品	[illegible]	[illegible]	[illegible]	[illegible]
滿取	[illegible]	[illegible]	[illegible]	[illegible]
大新	[illegible]	[illegible]	[illegible]	[illegible]
新東	[illegible]	[illegible]	[illegible]	[illegible]
鐘紡	[illegible]	[illegible]	[illegible]	[illegible]
新鐘	[illegible]	[illegible]	[illegible]	[illegible]
郵船	[illegible]	[illegible]	[illegible]	[illegible]
新船	[illegible]	[illegible]	[illegible]	[illegible]
商船	[illegible]	[illegible]	[illegible]	[illegible]
新帝	[illegible]	[illegible]	[illegible]	[illegible]
日魯	[illegible]	[illegible]	[illegible]	[illegible]
日糖	[illegible]	[illegible]	[illegible]	[illegible]
日鐵	[illegible]	[illegible]	[illegible]	[illegible]
日石	[illegible]	[illegible]	[illegible]	[illegible]
鋼管	[illegible]	[illegible]	[illegible]	[illegible]
滿業	[illegible]	[illegible]	[illegible]	[illegible]
滿鐵	[illegible]	[illegible]	[illegible]	[illegible]
同新	[illegible]	[illegible]	[illegible]	[illegible]
大和	[illegible]	[illegible]	[illegible]	[illegible]
大纖	[illegible]	[illegible]	[illegible]	[illegible]
同新	[illegible]	[illegible]	[illegible]	[illegible]
電業	[illegible]	[illegible]	[illegible]	[illegible]
同新	[illegible]	[illegible]	[illegible]	[illegible]
瓦斯	[illegible]	[illegible]	[illegible]	[illegible]
同新	[illegible]	[illegible]	[illegible]	[illegible]
滿化	[illegible]	[illegible]	[illegible]	[illegible]
土木	[illegible]	[illegible]	[illegible]	[illegible]
郊外	[illegible]	[illegible]	[illegible]	[illegible]
電電	[illegible]	[illegible]	[illegible]	[illegible]
同乙	[illegible]	[illegible]	[illegible]	[illegible]
氷新	[illegible]	[illegible]	[illegible]	[illegible]

▽哈爾濱股票(短期)

滿取	[illegible]	[illegible]	[illegible]	[illegible]
新取	[illegible]	[illegible]	[illegible]	[illegible]
滿業	[illegible]	[illegible]	[illegible]	[illegible]
新鐘	[illegible]	[illegible]	[illegible]	[illegible]
滿鐵	[illegible]	[illegible]	[illegible]	[illegible]
電業	[illegible]	[illegible]	[illegible]	[illegible]
同新	[illegible]	[illegible]	[illegible]	[illegible]
大興	[illegible]	[illegible]	[illegible]	[illegible]

▽東京股票(短期)

東新	[illegible]	[illegible]	[illegible]	[illegible]
郵船	[illegible]	[illegible]	[illegible]	[illegible]
同新	[illegible]	[illegible]	[illegible]	[illegible]
鐘紡	[illegible]	[illegible]	[illegible]	[illegible]
同新	[illegible]	[illegible]	[illegible]	[illegible]
帝新	[illegible]	[illegible]	[illegible]	[illegible]
大新	[illegible]	[illegible]	[illegible]	[illegible]
鋼管	[illegible]	[illegible]	[illegible]	[illegible]
日石	[illegible]	[illegible]	[illegible]	[illegible]

▽大阪股票(短期)

大新	[illegible]	[illegible]	[illegible]	[illegible]
新鐘	[illegible]	[illegible]	[illegible]	[illegible]
鐘紡	[illegible]	[illegible]	[illegible]	[illegible]
東紡	[illegible]	[illegible]	[illegible]	[illegible]
日新	[illegible]	[illegible]	[illegible]	[illegible]
新東	[illegible]	[illegible]	[illegible]	[illegible]
帝人	[illegible]	[illegible]	[illegible]	[illegible]
新帝	[illegible]	[illegible]	[illegible]	[illegible]
郵船	[illegible]	[illegible]	[illegible]	[illegible]
商船	[illegible]	[illegible]	[illegible]	[illegible]
三菱	[illegible]	[illegible]	[illegible]	[illegible]
安鋼	[illegible]	[illegible]	[illegible]	[illegible]

中銀賬尾 一日的中銀賬尾如左(單位千圓△印減)

紙幣	[illegible]
總額	[illegible]
準金	[illegible]
貸出	[illegible]

建國十周年慶祝宣傳畫片當選發表
首都建國十周年慶祝宣傳畫片之作品審查委員會審查之結果既決定如左記
記
第一位 熊本市山崎町六 永田穣
第二位 熊本市山崎町六 永田方 中田義明
第三位 長崎市今籠町四二 柴田初次
康德九年七月十日 新京特別市建國十周年祝典地方委員會

募集職工
文撰工、鑄造工(限有經驗者)數名
待遇從優希望者每日上午十時至下午三時持履歷書來社工務部面談
康德九年七月六日 新京特別市東六馬路 康德新聞社

聲明丟失作廢
敝院於七月七日午後將西斯篤預防注射證一冊失去由七月一日起至七日間已用大半其未用者聲明作廢由八日起另改換票記因預防注射統計上存關如由患者來院攜帶之幼童服手拿去者返還是幸特此登報
新京西三馬路保康醫院啟

贈送 黃色補丸

主治 先天不足後天虧損早婚房勞滑精夢遺精神不振頭暈眼花耳鳴心跳手淫腸萎脾胃虛弱飲食減少腦悶脹飽食不消化善忘失眠精衰之胸特製服此藥能增加飲食補血生精腦力靈敏強健生殖機能有禮書作事不倦之妙品營養唯一好藥無膩長服可免伯道之憂靈效無比贈送黃色補丸每盒國幣一元五角為普濟患者起見特別贈送買一盒贈送一盒購一打送一打每打十七元歡迎函購不加郵寄費
總發行哈爾濱道外十五道街 金勃先藥房 電話四八三九番
代理處新京義和謙中西藥房奉天大成藥房大連德記全機吉林五和藥房錦州同春堂安東益增遠營口洪春堂

虎骨花蛇藥酒
君福順堂

藝光郵票社
收買滿洲國各種新舊郵票有收買價目表並備有各國郵票及郵票冊用品一覽但須附回信郵費十四分
社址新京西四馬路々南七八號 藝光郵票社

不用服藥針灸刀割之苦
消積靈
腹中癥瘕積聚自然消除
此藥在京津哈行銷數十年純用攻積之法奇妙異常不同凡男婦老幼腹中痞塊食積痞塊痛經閉經婦女血痞肚腹脹滿經絡不通乾血癆症小兒大肚食癆面黃肌瘦已經服藥無效者請速購用此藥一試
注意:胃口有病症堅硬疼痛而非積聚者無效
定價 大劑十元 中劑七元五 小劑五元
外埠郵費另加 詳細說明書函索即寄
哈爾濱道外桃花巷北路北樓上 譚氏藥房

高單位維他命B1劑
維他命B1之大量療法 效果確實
對於胃腸疾患、脚氣、營養障礙等症、欲期維他命B1素十全之効者、必須投以維他命B1豐富之強力劑……
米太寶靈為強力高單位之維他命B1劑、在普通成人每日僅服二片、已足補充其一日需要量(二瓩)。故用以保健胃腸、振興食慾旺盛新陳代謝、賦活已衰細胞、改善營養、增加抵抗力促進疾病治癒等成效確實効果。
錠 タブリン
強力 米太寶靈片
各大藥房 均有出售

金鶴ポマード
生髮蠟
理想成功的養髮料!
本品、不止單具整髮効能、確配有卓越的養毛素、可以說是最合理想的優良髮蠟
金鶴牌髮蠟、乃以毛髮營養脂物中濃度最高之椿油為原料、更因生毛素苛烈思鐵林之滲透作用、得以發揮生毛的促進効能確為根據化學原則製成的養髮妙品
含養毛劑 苛烈思鐵林
株式會社 靜祥商店

雙美人 雪花膏
各有奇香
各洋貨店均有出售

電氣子・變壓器 各樣式有多數
株式會社 滿洲第一商工貿易

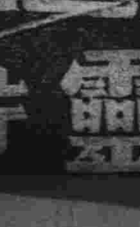

各地通訊

指導徵兵檢查
省署招集責任者開講習會

【齊齊哈爾】龍江省公署民生廳民生科、鑑於康德九年度之徵兵檢查日期、已將迫近、對於一切事務、實有加以檢討之必要、尤其對擔當國兵事務責任者、更必須予以徹底之指導、爰期本年度之國兵徵兵檢查、萬無遺憾、是以該科與第三軍管區兵事處連絡之餘、乃決定於七月九日、假龍江縣公署禮堂、召集齊齊哈爾市及龍江縣管下各街村之國兵事務擔當者、舉開國兵事務指導講習會云

各市縣旗徵兵檢查日期

【齊齊哈爾】龍江省公署民生科、關於康德九年度管下各市縣旗之國兵徵兵檢查日、規定如左(括弧內爲檢查場所)
△依克明安旗(旗公署)八月一日
△富裕縣(縣公署)八月三四日
△訥河縣(縣公署)八月六日至十九日(但十一日休假)
△齊齊哈爾市(龍江縣公署)八月廿二日至廿五日
△甘南縣(縣公署)八月廿八日至三十一日
△林甸縣(縣公署)九月五日至十日
△龍江縣(朱家坎村公所)九月十九日至廿一日
△同(昂昂溪街公所)九月十九日至廿一日
△同(龍江縣公署)九月廿三日至廿六日
△杜爾伯特旗(泰康國民學校)八月一日至五日
△泰來縣(縣公署)八月八日至十日
△同(塔子城國民學校)八月十三日至十四日
△大賚縣(坦途國民學校)八月十六日至十八日
△同(大賚鐵全國民學校)八月廿一日至廿三日
△安廣縣(安廣國民學校)八月三十一日
△鎮東縣(縣公署)九月二日至五日
△景星縣(縣公署)九月九日至十二日
△開通縣(開通街國民學校)八月一日至五日
△瞻榆縣(縣公署)八月八日至十五日
△醴泉縣(縣公署)八月十七日至廿一日
△洮南縣(縣公署)八月廿八日至廿九日
△同(瓦房國民學校)九月一日至四日
△白城縣(白城子福仙居飯店)九月九日至十一日

規定砂糖價格

【龍井】間島省、頃對於龍井、延吉、圖們、琿春、四街並鐵道西側四公里內地點之砂糖販賣價格、業以間島省布告六七號改正如左、已於數日前起、實施之矣、(以下每斤價格)一、精糖四角一分、一、白砂糖三角九分、三角五分、四角一、赤砂糖三角八分、一、角砂糖五角一分、一、冰砂糖五角五分(但小賣價格包裝紙亦在內)

美術照片展覽 入賞氏名發表

【四平】建國十周年、及四平省開廳一周年紀念、由於四平藝文會舉辦之美術、照片展覽會、已於七月廿九日起、互五日間、在四平高等女校講堂舉行終了、對於同展覽會出品、最爲佳良者、業經審査、結果入賞者列後
△省長賞=東洋畫、古川久吾(山水)洋畫、張榮楓(較倉四平省)彫刻後藤松生(屯長)書道張秀渭(楷書)照片安部信雄(牛島老人)
△協和會賞=洋畫藤吉二郎(人物)同船坂正芳(夕陽)同長尾次郎(風景)照片大野東(聖母像)同監濃俠幸(東山之朝)同鍛文之函(土器)

實驗開拓農場視察行(四)

—記事 高劍華◆攝影 廣瀨泰次—

集團耕墾征服大陸
訥河縣北學田農場巡禮

使用之機械

該場所用機械、自耕起整地、播種、收刈、除草脫穀完全由機械作業、計備有●
1、牽引用三十五馬力重油坦克、四台
2、十四英吋連結四連耕起犁四台
3、牽引培壤機四台
4、牽引碎土機八台
5、除草機四台
6、播種機二台
7、刈割機二台
8、脫穀調製機二台
右記各則、係同農場以麥類耕作目標、而備置的機械、其他、尙有副業關於馬鈴薯、植栽用、大豆類、飼草類各種用農具機械、亦均具備、又前記的各種機械、完全爲動力、(小型者兼用畜力)牽引者、因此實可收勞力節省

耕作之實況

而充分發揮機械能率……我們、在同場離……觀耕作業、並碎土作業實況、由重油坦克、牽引十四英吋四連耕起犁、使寬達尺餘土塊、連同草根同時翻起、約經合停日間、約可耕起土地面積、約在四十至五十陌(換算面積見附表)左右、同時利用碎土機、將同面積的耕起地整平並除草墝事、使以前記經營目標、得以順利完遂、又耕起工作的優點、較比一般開拓作業成果、有如下記各項計
1、使耕作面積內土地得全面的、收表土與底壤混合的實效
2、使耕起土地、得達七英吋深度的平均犁作
3、於農作物栽培、根部深入鬆土吸收地內營養、較一般人畜力耕起、僅三時乃至四時深度的耕作增大農作物、對旱害的抵抗力
4、一般犁地、僅在壠頭取得鬆土、今用全面的耕起、壠頭上下均獲有全面的翻起作用、使農作物固養滋長、無結實遲滯、致有減收結果
執前記各項效率觀察、同機械農場、對經營目標的完遂無疑的已收到絕大成効、同時該場僅備有一般人畜力耕作機具、爲北海道農法用機具、日下開始實與左近滿農使用、而期達行對中小農業者、農事改良的熱念、且得滿農間研究使用新農具的興味、同時亦可將五同場對改良農具、介紹使用、而使大陸滿洲的新農法育成上、寄與一大效果、熱心實値讚頌者、

本年耕作量

同機械農場、本年度預定耕作面積如下記、(單位陌)
小麥一二〇、燕麥一二〇、大豆三〇、馬鈴薯一〇〇、高粱五〇、穀子(粟)三〇、牧草(苜蓿)一〇〇、他收草一〇
又因同場使用土地、較黑土壤地的山倫各地、地力稍薄五、地力增進的效率測定、本年度、預計在收草栽作地一〇〇陌、用綠肥以資補充地力
就以上所得、我們完成了本年機械農場視察訪的的、我們更向第二目的地訥河縣北學田開拓農業、職場出發

三、北學田農場

地勢與氣候

龍江省訥河縣北學田開拓農業實驗場、位在同縣西北二十六公里地方距寧霍(寧年霍龍門線)老萊站、約十二公里、爲滿洲狀丘陵、標高二四〇米、稍向西南傾斜、中部處開拓團、爲拓務省第七次開拓團、團本部在北學田內、散在各處開拓民、約共有十三戶目、都在孜孜研究滿洲大陸新農法育論的追求照片=爲改良農具……

吉林專刊

吉市警經保科 召飲食業開會

吉林市警務廳經濟保安科、爲徹底經濟統制下、對不良不休經濟取締之精神、莫不力謀一元化、故於七月六日午後一時、召集市下各甲、乙、丙、丁四級飲食店、舖長爲人之講、於該處舉開臨時會議、因爲各飲食店之販賣品價格上、尙有許多不呈報者、而私自消費、實有違於經濟統制之意義、飭令各業者及早呈報批核、否則一經查出、決依法加以懲處云

順應産業開發 町會調査職能登錄

吉林市公署勞務科當局、以協助成産業開發、爲網羅於人的資源、故特於上述之指示、頃特展開職能登錄之調査、並以市各町辦公處爲擔當、由本市調査之、自辦理以來、頗爲順利、無日不在忙碌中、工作員更徹底統計中、該統式而辦理之、舉凡木匠鐵工等均在調査之例云

爲砂糖配給期 一日至廿五日

已如前報所載、吉林砂糖販賣店組合業行瓦解、其配給事務、業已移轉於生必會社吉林支店之內矣、又聞該配給日期、決定於每月一日起至二十五日止、爲砂糖配給期日、市民住戶、及小賣務須加以注意、屆期前往領取云

優良兒童表彰式 延至十九日舉行

由吉林市、滿社、股、市立厚生館、辦、去年度優良兒童審査會、已於六、廿七、入選、舉行完了、其入選優良兒童之氏名等、業前誌本報、今聞於表彰式、本擬於月之十五日舉行、可因別種原故變延至月之十九日午……

調査醫業狀況 各地紛紛呈報

吉林衛生工公會、業會令吉林……

募集廢茶 獻納馬糧

協和會吉林市本部、爲著對軍馬之馬飼用廢茶葉一物、以慶茶葉實施獻納、頗得當局之美評與感謝、今既經協和會當局提倡、即乃市民喝茶後之廢品、爲國民總識義務於萬一、頭躍積存多數對軍方獻納、用資爲馬飼料、該市本部爲徹底一致勵行起見、茲定於八月八日開始募集

市署兩科職員 行友誼網球賽

吉林市公署、爲鍛鍊職員們之身體强健、故對體育一事、積極提倡、近來相繼舉行各種球類比賽、其成績頗佳、於月之七日午後四時起、其行政科與庶務科、又舉行網球比賽、地址假於警網球場……後一時起、假新開門外陽明在滿國民學校體育場舉行云

三高開始勤勞奉仕 至溫德何子一帶修理道路

省立吉林第三國民高等學校、爲增强槍後各學生之體力、並爲鍛成其勤勞奉仕之精神、故於六月考試完了、七月一日開休息、八日開始勤勞奉仕、全員齊至市內南方溫德河子一帶、從事其道路修理工作、約兩星期、左右即可終了、預想定能收穫一番良好之成績云

鑑於住戶食用盈餘! 減少秫米配給

吉林市經濟當局、頃特聯絡各配米關係組合、有鑑於住戶食用盈餘、遂實行縮小減少秫米配給機構、原來大人之卅六斤、改爲卅斤、小孩則照原量減去四斤、此蓋因配給制度之刷新、己日呈明朗化、更爲恐商民領得大量之米時、非積存即涉及轉賣之嫌、實有礙經濟統制之弊端、故毅然行此新制云

定期經濟懇談

吉林市公署經濟科、茲於此非常時局下、爲謀市民需用之衣料等配給圓滑計、遂擬於月之十日午后二時起、召集各關係人員、假市署會議室、舉開懇談、以資研討諸般事項、而謀今後之衣料等配給上更進一步之圓滑云

保安科長離任 來訪本報支社

吉林省警務廳保安科長省理事官馬殿文氏、茲次奉中央命令、榮昇北安省警務廳長、該氏於赴任前七月七日午後二時、視省警察(省警正)于也震氏來訪本報吉支社、致離任之辭、並擬於月之十一日而行赴任云

七七紀念行事

哈市舉開市民大會 向皇軍拍發感謝電

【哈爾濱】哈爾濱市地當北方防衛重鎮、七七事變五周年紀念日、益感使命重大、故七日上午九時、於哈爾濱神社舉行完成聖戰祈願祭、儀式極爲嚴肅、並是日下午七時、假市內南崗亞細亞劇場舉開完成大東亞戰市民大會、日滿俄各民族莫不流露建設熱情、皆以此日更新其決意、每當此間名士講演至緊張時、輒致掌相應、咸抱必勝不負之堅決信念、盟邦德國邦露普總領事以及馬夫耶意領事、白俄事務局長基斯里欽等亦先後起立致詞、最後並對東條首相及陸海軍大臣拍發大東亞聖戰戰果之感謝電、揚七十五萬市民鐵之決意、而於歡欣熱烈裡散會矣、以及興安學校教官學生、各官廳會社、義勇奉公隊等團體、約三千餘人、並對親邦日本十一萬英靈默禱、及祈禱日滿之武運長久、記念講演之後、遂由興安學生奏樂、爲先導遊行街頭云

齊市行事

【齊齊哈爾】齊齊哈爾市、以七日爲七七事變紀念日、是日上午九時由協和會市本部及市公署主辦之下、在齊齊哈爾神社舉行聖戰必勝皇軍武運長久祈願祭、下午一時在大陸電影院舉開軍事講演會及電影會、以促新認識之意義云

王爺廟之祝典

【王爺廟】興安南省省會王爺廟、於七日上午八時、由協和會主辦之下、在王爺廟神社前、舉行事變紀念式典、參加者、有王爺廟在鄉軍及……

普及王道仁政 黎樹縣將開敬老會

【四平】黎樹縣當局、以茲逢建國十周年紀念佳期、爲崇敬耆老、涵養美風計、定於本年九月十五日、舉辦敬老大會、以期廣敷王道恩澤、現已通令各街村長知照云

房産統制組合 現已成立

【齊齊哈爾】茲當戰時體制下、爲期國民生活安定、戰時經濟圓滑計、一切事情、莫不力向統制途上邁進、而本市方、爲應付現今之時局、支援政府之方策、並適正市內之家屋需用調整起見、早已在計劃成立房屋統制組合中、及至現在、關於一切籌備進行事宜、業已就緒、故於七月六日午前九時、假本市永安電影院、邀請監督官廳市經濟科、經濟保安科並其他關係者等、出席參加、舉行創立總會云

北京通訊

大東亞美術展 出品優良

【北京】自七月四日至十日在北京中央公園所舉辦的大東亞南宗院美術展、乃是興亞紀念週間的文化事業、把日滿華各畫家的作品二百六十餘件齊集一堂、明朗的表現着三國親善的風景、在這盛夏的北京裡、實在是生色不少(照片爲會場)

運動大會盛況

【陽信】陽信縣知事李察純氏、以興亞根基、端在教育、故常以健全事業、必須健全身體爲學校之長期標語、茲爲鼓勵體育、觀摩教育起見、特於日前在新民體育場、召開全縣各小學校運動比賽大會、幷籍便成立體育協會、以促進體育之發展、據聞此次運動會、由教育科長李蔚斌氏擔任總指揮、其餘各職務則由縣署各職員分別擔任、預先備有錦標、銀盾、獎品多種、約請現地友軍以充裁判、是日上午九時舉行開會式、到場各學校、機關、團體、民衆等約三千餘人、運動員二百餘名、一個個精神勃勃、氣勢雄雄、在舉行儀式之後、即開始比賽、所有小學運動項目應有盡有、亘一日間完畢、成績異常良好

說明地稅制度改正 北滿各省開懇談會

【齊齊哈爾】政府當局、鑑於現行地稅制度、大體均依然以踏襲滿洲建國前之制度、故施行迄今、所後之結果、竟失去負擔之平衡、並缺欠彈力作、即對於地方財政之籌整擇事業之成果、於最近期間上、亦多於不合理之點、是以今後爲削除此項弊端、並謀地稅制度施行圓滑計、遂決定廢止現行地稅法、而後詳細參照現在進行中之地籍整理事業之成果、於最近期間內、公布施行新地稅法、不過此項新法令、預定於徵收康德九年度份之地税時、再適用之、但經濟部當局、雖然依據業已作成之新地稅制度創設要綱案、於最近日中先、爲期全國各地之財務責任者、對於此項新地稅法、能以徹底瞭解、以免行時發生遺憾計、遂預定於七月……

令繳納門戶費 申報成績良好

【依蘭】查本街門戶費之徵收、乃按照街村稅法規定、凡在本街營業者、居住三個以上者、或不構成一戶而獨立生活者、均有負之義務、但康德九年度應徵門戶數課標準、須依街民上年度資力所得額之申告而調定之、復査此項申告書、業於本年一月間、由各區牌長按戶送達終了、而目下鮮民亦由日鮮系組長負責送達完訖、但迄今數日尙有未提出申告書者、下三百餘戶、對於辦理徵收費務殊有室障、街公所又重申前令、並限定於本年六月卅日前、其未申告各戶、將申告書迅向本所提出、以便調定、倘再逾限、決以賦力評定辦法、而賦課以懲辦之門戶費、刻査至期申報成績良好云

促進弘報知識 縣下要員定期講習

【舒蘭】縣當局、爲貫徹弘報知識起見、擬於本月十三四兩日、招集滿系弘報要員五十餘名、開康德九年度、第一次講習會、以資充分貫法、弘報知識向上、用期透徹、弘報網宣要務、實踐進行工作、勿貽伊誠是爲至要

省聯代表歸來

【佐安】本年度北安省之聯合協議會、本縣派遣代表協議員四名、六月廿九日出發時、已誌本報、陳景新、北辰雄、唐錫三、陸鵬翔、等已於七月五日於省聯閉幕歸來、據談本年議場有絕大收穫、徹底瞭解組織之意旨、完遂國策之目標、努力增産、邁向共榮圈建設途中

邁進斷禁 協議收回煙灰

【齊齊哈爾】康德九年度禁煙行政之最大目的、乃以斷絕密賣私種、私運煙土、並私吸大煙者爲主眼、但如欲完成此項目的、能以根絕私賣、私運或私受等情、勢必須收回賣出官煙膏之餘燼煙灰、故收回餘燼煙灰之工作、可謂當前之急務也、當過去時、關於煙灰收回工作、因爲責任者之疎懈、還有不返還者甚多、而一般不恐之徒、竟利用餘剩之煙灰私自製造、煙土者、大有人在、因而禁煙行政、亦大受影響、終難收獲所期之效果、是以龍江省公署當局、鑑於此種情勢、乃思及如煙灰收回工作、使令收回煙灰之實在量、加以詳細考驗、尤其關於收回煙灰之實質與責任者之鑑別、更必須有以化學方法鑑別之普通常識、所以此次特向縣旗煙局工廠方面要請揣理技士來省、於月之六、七兩日間、召集省管下各市縣旗煙政擔當者三十五名、參集於龍江省康生院講堂、舉行煙灰收回指導講習會、授以收回煙灰之鑑別法並指導決定等諸種之法律云

今天放送

六、〇〇(新京)國家(大連)初等日本語講座、高容經過
六、三〇(新京)建國體操
七、〇〇(東京)報時(新京)新聞
一一、〇〇(新京)唱片、管絃樂
一一、〇〇(新京)政策時間、關於我國行刑之使命、司法部參事官中井久二、司法部行刑司長王夢齡
一一、五〇(奉、哈)經濟通訊
正午(東京)報時(奉天)竹板快書、五龍傳(五二)、董采福
午後〇、三〇(新京)新聞
一、〇〇(奉、哈)經濟通訊
四、〇〇(新京)新聞、告知、食料品零賣標準價格
四、三〇(奉、哈)經濟通訊
五、〇〇(新京)蒙古語新聞與唱片
六、〇〇(奉天)兒童時間
科學小常識、人造冰講話
六、二〇(新京)兒童新聞
六、三〇(新京)中等日本語講座、五百木元
七、〇〇(東京)報時
七、〇〇(新京)新聞、告知、夜間節目預告、地方新聞
七、三〇(新京)家庭時間、我持下國民健康的問題、民生部保健司第一防疫科長、苻志堅
七、五〇(新京)綵竹合奏
八、一〇(哈爾濱)梆子劇樂采、哈爾濱放送奉經部
八、四〇(新京)新聞、新聞解說
九、〇〇(奉天)大鼓鑑賞(四)梅花調大鼓、昭君出塞、沈艷華
九、三〇(奉天)新詞五女七貞(七七)宋桐斌
一〇、〇〇(東京)報時(新京)新聞、告知、明日節目預告
一〇、三〇(哈爾濱)文明戲、小姑賢、胡懿英
一一、〇〇(哈爾濱)戲語新聞

碎珊瑚續集(七三)

天籟生著 宋培菡繪

第十二回 皮囊陽秋蜂眉參見 心頭野火狠子又病

葉秋紅領着妹妹葉榮春、來探男人病年的病、不期年的同學契友、攜陽新聲報刊主筆吳夫也在這裏、是故人相見、倍暢胸懷、於是高談闊論了多時、榮春不上陸、遊到樓月台上去、這是病院中所有的第一個快樂日、眼是身旁的賢妻良友、只願哈哈的在笑、榮春站在月台上、扶欄看天邊的陰雲四合、秋風勁颳、木葉翩翩地打面飛來、似天有雨意、環看周遭、也呈現了哀慘的景物、和死灰的暗慘、不禁身上抖的打一個寒戰、心怕的東西、神經也一錯亂、忙進屋道、姐姐、天變了、我們回去吧、等一會就來不及、得受罪呢、疚紅嘎嘎笑了、也好像一把抓似的難受起來、覺得身旁一景一物、都是可笑、夫也稍了一眼、微笑不語、栢年說天不忙、果眞天不可憐人、和你們倆作對、下起來、叫院役把車喊到樓門口、你們一直坐到家、上樓一睡覺、下是一個雨點也淋不到你的身上嗎、說着又都笑了、榮春一拗、疚紅笑道、別忙、等我和你趙大哥說幾句話再走、榮春不便再催、只得坐下去聽他們談話、英夫道、你現在的化消呢?睡夫人的生活呢、栢年微然道、我平生交了兩個娃娃朋友、也是你嫂子的娃娃朋友、便是朱玉明和喬燕英了、爲我的病、熹英操出私蓄、三萬三千圓、給我作醫藥費、存在銀行裡、這半年多變化了四千多塊、幸而我的病也眞好了、你嫂子呢、寄居在朱玉明家、一切衣食零用、完全是人家供給、也夠苦無疑……

商業登記

●滿洲中央銀行支行廢止 通遼區法院
(支行)一、康德九年四月十五日間島省龍井村平安街路南之支行廢止、康德九年五月十二日登記
●滿洲中央銀行支行設立 通遼區法院
(支店)一、康德九年五月壹日設立支行於左、支行錦州市南三條町貳番地、康德九年五月拾四日登記
●滿洲中央銀行支行設立 昌圖區法院
(支行)一、康德九年五月一日設立支行於左地、支行鞍山市南三條町二番地、康德九年五月十六日登記
●滿洲中央銀行變更(支行) 通遼區法院
一、康德九年五月一日設立支行於左地、支行鞍山市南三條町二番地、康德九年五月十三日登記
●滿洲中央銀行(支行) 鄭家屯區法院
康德九年四月十五日間島省龍井村平安街路南之支行廢止、康德九年五月四日登記
●海龍縣興農合作社 海龍區法院
康德九年六月五日辭任監事申山二夫、同日就任監事如左、四平省海龍縣海龍街拓植義門、康德九年五月八日登記
●滿洲中央銀行支行設立 海龍區法院
(支行)一、康德九年五月壹日設立支行於左地、支行鞍山市南三條町貳番地、康德九年五月拾五日登記
●滿洲中央銀行支行廢止 四平區法院
(支店)康德九年參月參十壹日八面城中央大街三區六番地壹戶之貳之支行廢止、康德九年參月拾壹日郭家店街協和區壹牌貳〇之支行廢止、康德九年四月四日登記
●滿洲中央銀行支行設立 磐石區法院
(支行)一、康德九年五月一日設立支行於左地、支行鞍山市南參條町貳番地、康德九年五月拾八日登記
●滿洲中央銀行支行廢止 開原區法院
康德九年四月拾五日間島省龍井村平安街路南之支行廢止、康德九年四月貳拾七日登記 王爺廟區法院

聖魚肝油
哈利巴
營養足精神好
健康是人生無上幸福,反之精神萎靡,疾病時侵,縱金錢富裕,亦無樂趣可言,凡有精神不振,肺癆衰弱,均係缺乏營養之現象,哈利巴乃補給營養之特效劑,功效確實,服者均能證之
天津 株式會社

雙妹老牌
生髮油 燙髮油
用此油常塗髮際終日清香整潔光可鑑人誠粧台之妙品也
廣生行出品

補血強壯
補爾多壽
長生不老憑此藥
早晚一杯百病消
◉增精補血
◉促進榮養
◉產前產後
◉弱兒救星
男女老少皆宜!
株式會社 滿洲藤澤友吉商店

順天醫院
★新京驛前★
院長 醫學博士 小橋茂穗
內科 產婦人科 小兒科 レントゲン科
外科 耳鼻咽喉科 眼科 皮膚泌尿科
順天醫院 九台温泉保養園
京圖線下九台驛下車 電話 九台

補血強壯
主治
貧血 虛弱兒童
病後恢復期 精力疲乏
肺癆 營養不良
慢性胃腸病 心身過勞
衰弱 神經衰弱
各大藥房均有經售
保利他民
(ポリタミン)

藝文

建築分野上的法西斯文化 (上)

佐藤武夫 著　東朔 譯

一

試自既往的文化概念上觀之，今日的全體主義國家，均是將其偉大底意欲(DOGRA)推進於其全領域裡內的。建築雖只是部分的，然那其斯總意志，法西斯帝意大利實是何等十足的外行人，豈能瞭然其現在的大轉換期；這是通過今次的大戰爭的所以然。

我們對如斯的變化，起初不過是以一種好奇的心理接近，意大利新的建築文化，至今日還未能達到公開一般的介紹目的，究其原因不外是因為語學的問題，即筆者對這點，也頗感有隔靴搔癢之勢。

二

意大利轉換成法西斯帝的建築文化，一言以蔽之，不外是有下列的原因。

建築文化的事業，觀直至今日仍有幾多的自由的方式均行加以統制而置重點於國家的，國民的。其間並與以一定的順序。其中之一，則為起用建築上造形的藝術性，而予以一定的外貌底特徵樣式。通過國民的情感和意志的共感，內以民族團結為紐帶，同時，更使向外為表現威容武權的東西。此點意大利和德意志殆全然相同，在其實施的政策上，方式上，其收得的業績上雖有差異，但其根本的意圖，如謂為都是由同一之點出發的殊非過言。

至於為其實踐第一的法西斯，如自其以具體的法西斯文化的建築為當今的急務，理由在於提高造形的文化底重要性，質言之，則可由國民依政府所示的具體制度和施設的質與量上，而對政府有着如何的信賴，和寧公的決心如何而定，故法西斯帝政權，在總體民心上而特別傾全力於實踐方面。這便是文化上的政治的效能。使自政治優於一切上去理解，既往的自由主義世界觀，已不復能把握法西斯文化了。

三

今試摘記意大利建築事業上的近況，以物參考。

據一九二二年十二月卅一日勅令第一八〇九號說「公共建築物，灌溉事業，森林及燃料關係，統一其事務系統以利公共事業之統一」，土木部即開始專管上述事務了，更因內閣統計局的擴充，規定事業進行的準繩而求得其數字現在持有公共性的建設，均率先的依照政府意向而開始活潑的建設了。

試觀一九二二年至一九三二年十年間的公共事業費，總額為二四七億〇八五九萬里拉(意幣名)其中土木部的預算為一五〇億五七六八萬里拉，為全額百分之六十，再舉其都市計劃並建築費，又有二三億四六〇九萬的巨款，該數字許可西斯法西斯帝政權以前六〇年間的全公共事業費累計的二一五億三六〇〇萬里拉。一九三二年以後的統計，想更有一層飛躍的進展，可惜不知其詳。

據當時十年間的統計，都市計劃和建築工事的內容，擴張市區及改正市區案十八件，新築公共建築物有二〇〇處以上，學校教室建築有一億一〇〇〇以上，低廉住宅約五萬戶，更以病院，墓地，屠宰場，教堂等為主要建築的對象。

能如此與政府直營建築事業隆盛相並者，則是由於政府外廓的而組織上的國內建築事業亦形公益性化而加以獎勵抑制民間自由企業之故也，例如一九二七年四月廿一日由法西斯帝大評議會所發佈的勞働憲章，指明國內勞働者向上之目標，此乃基於精神，而使勞働者肉體與精神兩方面的向上發展，藉資展開獨特的勞働向上運動。

保險事業，結核豫防運動，救濟失業等亦頗活潑，例如豫防病院有六十一處，其中規模最宏大者，是羅馬的芬迪莫索星尼執政時年中因結核死亡者有六萬，但十年後已減少三萬五千人，因此其施設費即已用去六〇億里拉，建築那傳染病研究所，建築物為二萬八二〇平方米，病榻有一四〇〇張，全用地為建築物面積的十倍，按公園設計而行建築的，在世界上以特異的設計而著名。

小柱底端午節

巳田

夏季的朝陽，已經越過東山，林梢，露出那絢爛柔嫩色的朝暉，活潑々地，像一張孩子底笑臉，生動々地，偎依在祖母大地的懷抱里。

×朝的一隅，有一座不小的茅屋，頑皮的朝暉，從兩扇不大的窗子的隙縫，飛進狹小的屋中，吻在小柱底睡臉上罩上一層淺薄的紅暈似一顆圓圓可愛的蘋果，不時還露出夢里的微笑。柱子底媽，才剛洗完畢，因為，今天是(陰曆)五月初四了，往距家十五里的縣城去領端午節的節給錢。她剛想走出屋，回首看見這六歲的孩子，多末可愛呵，她不禁地，俯下祖母的臉，挨到孩子的睡臉，『柱超來吧！你看嫂姐已經起來啦！媽領錢去—回來過節好包餃子，和嫂姐好好地看家呵？』小柱『睜開瞪巴的小眼，撒親媽，兩隻小手瞇擦着媽底脖頸擦了擦小嘴。『媽，回來—給我買一個像錯男四禿那樣地木刀呵！我們好玩…』『唔—買的！』媽站起來，又望着坑上暴發的嫂子說。『嫂子，你好好待柱玩，別叱責他，過晌我就回來了』做媽的安慰了柱子，又囑咐嫂子，她才像放心地走了。

媽走後，嫂子把媽媽給做好的飯，從鍋內拿出來，和柱子吃，在飯後，嫂子從櫃裡撿一些紅，綠…雜色的花布條，預備做小辣椒『姐，給我做一個大鵰鳥，飛在自由的高空，好樸雀鷹，給鳥類除害…』柱子坐窗臺上時雛然，望見飛來一隻老鷹小鳥吓得都拚命地逃避，這時從小心坎里，湧出一股激憤『姐—一定給你做的』『可好弟弟，你快到後園去，看看有猪沒有，看，糟蹋了咱包米—媽回來該罵咱倆』嫂嚷求的柔聲說。柱子即刻跑出後門口，他看看並沒猪，從園旁走過一個人，戴着草帽，穿着玄色的短衣，在水蛇腰上邊背着一捲棉被褥，從小心窩里跳上一個記憶。『呵！他不是爸爸嗎』爸爸別家時也穿着這樣的衣服，戴着這樣的帽子，更有和他一樣的水蛇腰—爸也許回家過節來啦！不，那是往大北面走去的！不會是的！不是嗎？爸爸前天來信說『在×縣很好，告訴我，不要想他，並且，還寄來三十塊錢媽，昨日求東街三伯寫的回信—爸爸真好，不—那黑大的臉龐，短硬的尖鬍，粗大似饅頭的鼻子…漸漸貼近自己底臉旁，即時覺到癢癢臉，近有兩隻粗節的大手攬住腿，和胳膊，痛得要哭他還不放。…這都是爸爸底不好，小柱不願再想爸爸底…爸爸真不如媽媽，好媽—那慈祥永笑的臉，那雙慈母的手掌，常撫我底頭，抱着我，吻我，閑時還給講故事，媽真好，媽真可愛『…媽領錢去，好好看家，回來買糖果…』一串慈調的話，彷彿在耳旁又響了。昨天，媽不是還說『過節—明天，已經在三伯那里，已定下五斤肉，還包粽子，包餃子煮鷄子…

小柱子想到這里，恨不一刻即到明天，從愉快的小胸膛里，湧出一股不可抑止的欣悅兩隻小手舞起來，兩隻脚跳起來，真好像一隻活潑的小鳥，他不禁高唱了，『小朋友！快快走，到西山去打，狐小朋友，快快航，航到南海去打狼，狐死了，狼斷腰，東亞天地現曙光』柱子剛唱完，即聽見街上捉猪的叫聲，和隣里孩子們撕葫蘆的塵音…他很得意地進屋中『姐，咱拱葫蘆，買肉去，包粽子，…』

吟壇

當春三首

—寄發如一慨　匡昨非

當春饒有田園興。客子鄉心與事殊。新綠朝來無限好。眼前生意轉愁吾。

萬千心事忍重論。孫淚無端付酒尊。倘有壯懷消未了。相看零落亦何言。

懷懷園先生　北京

匡昨非

先生對酒價當歡。花近春明意若何。歐老知儀探自顧。歸翁說偶又能過。故山風物應常駐。出手詩篇正勝多。滿腹時宜不合處。朝雲獨解侍東坡。(蘇老詩，自嘲知懺且見幾)

總華一寰原多病、經卷藥爐伴索居、妙體無形不可得、一苦從解脫問眞如。(憲海大師語)

生的故事

棠薇郎

悄々我來了。古柳池塘春如夢。去時，懷擁着一大堆希望。歸來，只揹來兩袖沙塵。

× × ×

家園，拖着憂鬱的尾巴。星夜裡，你不再要我講給你，〃生的故事〃了。哦！

憂悒的孩子！是甚麼把你，童稚的心扉中傷了。

× × ×

默默我去了。池旁的古柳低頭，也不曾向我揮手。(六月末脫於瀋留下)

夢

蔣山青

[illegible]

你[illegible]自步行

沒有一滴淚

沒有呻吟

你欲舉手招呼

(是甚麼絆住了呢)

—四二。春—

小信筒

韓世勳兄：自去年一通音訊後，迄少函候，不知目下尊址何在，新賜玉音，來函請寄向新京東六馬路康德新聞社文化部　之白

意大利古跡　比沙斜塔素描

周中海

比沙是意大利西部海岸上的一個城市，因為這裡有一座斜塔，以前又有一位物理學家加里雷氏，在上面做過物理實驗，享有盛名，而成為世界奇蹟之一。

這座斜塔是西曆一一七四年建築的，距今已七八百年全體圓形，純粹用大理石做材料，基部牆厚十三呎，塔頂的牆大約祇六呎半厚，基部有十五個支柱，柱和柱間都築成半圓形的門窗，由基部向上六層，每層是用三十根支柱，第八層塔內的直徑較小，四周僅有十二個支柱其中懸有大鐘一頂，全塔高達一百七十九呎，十分美麗。

這塔並非是當初的工程師故意造歪的，大概由於基礎不固，在工程還沒有完成之前就不垂直了，在一八二九年這塔比垂直線已傾斜了十五呎半，現在歪了十六呎半，若是每一百年加歪一尺，那麼終有傾倒的一天。

十六世紀的末葉，歐洲的物理學界，還是相信『降落物體的速率，是隨着它們的重量之輕重而有遲速的。』例如重兩磅的石塊，比較一磅的石塊，降落得兩倍快，此種原理，從沒有一人懷疑過的，直待加里雷出來，才證明不確，他說重量與物體之降落毫不相關，那決定物體降落的速率的，乃是空氣的阻力，所以若是兩個重量不相等的物體，皆能抵空氣的阻力到同樣之限度，它們倆將同時達到地面，然而加里雷的學說，不能取信於當時的學者，因此他決意當面試驗給他們看，他於是請了全校的人去到比沙的斜塔前證明他的實驗，那天早晨加里雷當着學校全體和市民之前，跑到比沙斜塔上，帶着兩個鐵球，一重一磅，一重一百磅，他將兩球同時從箱子裡倒轉過來，使兩鐵球同時下墜，却見得兩球並行而下，到末了，鏗然的一聲，同時落在地面上，於是古人的傳說，乃從此而證明錯誤這斜塔從此比以前更有名了。

皮鞋 (上)

辛夷

「這一双可以吧！」

那個鞋舖的伙計望着林犀底臉微笑着說。

『恩！』林犀點了點頭，同時在嘴嘴中輕輕地應了一聲。他底眼睛凝視着皮鞋的每個地方，但隨後又把眼睛送到擺在眼前的五六双皮鞋。它們都是非常精緻的紫紅色的流線型光頭皮鞋，它們都非常惹人注目，他的目光炫亂了他底思想隨而也猶預起來，他拿不準那一双算最適當，他簡直在這許多双皮鞋裡不能選出他所最認為相當的一双鞋了！但這並不是這許多鞋都不合他底意，正是因為它們都中他底意，他纔不能決定拿那一雙好呢。最後，他聽了伙計底彷彿替他判斷了的說，他在猶預中也便毅然決定了。但是他仍然不死心地看了一下那一堆皮鞋。

當那個伙計拿過來一個紙製的盒子，打算把他選定的那双皮鞋裝起來時，他一變忙於脫下脚上的一双舊禮服呢便鞋—那舊便鞋在與他底脚發生親密關係的二年歷史中，已經被他蹂躪得遍體鱗傷，不叫幾條粗糙的線麻繩子繼續的連結着，恐怕這時早已肢體四解，殘骸葬在垃圾箱裏了！—一壁對伙計說『這双鞋我穿上，請把這双舊鞋裝在裏面吧！』

他於是把脫下來的舊便鞋遞與那個伙計。他底眼睛在那双污穢破壞的鞋身上一掃隨而他神經質地又看了看那伙計底臉上的表情，他不覺有些慚愧地羞澀起來。他彷彿意識到那年輕的伙計心裏正在訕笑他，他彷彿覺得自己底自尊心被這一双可憎的舊鞋中傷了他彷彿因此覺得自己不如那春風滿面的伙計的偉大，因為那年輕伙計是不能有像穿得這樣壞的一錢不值的鞋啊。

但他畢竟感到微々地滿足，當他重新看着那一双新的發光的紫紅色皮鞋時，他忘掉了這些事，他彷彿又恢復了他底驕傲與滿足。這是多麼美麗得誘人的一双皮鞋啊，他再不能延遲了，他忙迫地把脚送進鞋裏面去。他穿好了，緊緊了鞋帶—那鞋帶是紫檀色裏間或夾雜着疏疏點點的白花點之後。他直起腰來，再彎向後看了看脚跟，拉開步子在屋子裏走了兩三步。堅硬的鞋跟立即發出清澈的響音來。他覺得非常滿意，但那是因為他久未穿皮鞋的緣故，他覺似乎有些擠痛，但那是他底心尤其不滿意的。雖然這樣，他覺得這是不大不了的問題。他底心充滿着許久不會有過的快活，他許久計畫着的一双皮鞋，今天畢竟如願以償了。他耳中聽着皮鞋跟和地板相觸的響音，他覺得那響音清脆美麗得有如鐵樣的鋼琴聲。

他走了幾個圈以後，從衣袋裡掏出所有的財產來，那是五張十圓的和一張五圓的鈔票。他把那五元的重新揣在衣袋裏，把五十圓交與伙計。當他把紙幣交與伙計時，他又遲疑不決起來，這五十圓是他小一個月的薪水，他固然熱烈地希望穿着這樣一雙美麗的紫紅色皮鞋，但他覺得用小一個月的俸給買一雙鞋，用小一個月的辛苦與精力去換取一雙鞋，這未免有些心移。但鞋畢竟是要買的，何況他底那雙舊鞋又已破壞不堪了呢！他只好忍痛把錢交與伙計。

『拿穩！少算點吧！一雙鞋怎能用五十圓，何況您又在乎二圓三圓的？』他似懇求地苦臉望着伙計說。

伊執的伙計終於是小一個月的生命的犧牲，是過去幾個月裏的努力地節儉的代價，這時他已統統地忘却了。他底靈魂中充滿了物的滿足的快樂。他在意地走着路，他耳裏聽着鞋跟與路相碰的鋼琴一樣的美麗的響音，眼睛裏看着地上的每一個極微的凸凹和每一個細小的石子。他挺滯着極精薄的腰挨，他選着那平滑光潔的路去走。防備着新的油光皮鞋沾上污穢的塵土，或者碰到凸凹或石子以致有所損傷的事。

他底目光幾乎全然集中在他底脚下，他看見許多美的他底新皮鞋勞邊移了過去，它們都不如他底光澤而美麗，他突然感到驕傲，感到自己是這之間的唯一的偉大的人。他這回已經直起腰板，挺起胸，把上衣提了一提，整頓着步伐，像一個步武堂堂的兵士，很勇武的走了去。整齊的清脆的皮鞋聲，襯着他們底沉重的散漫的步調，這是漾溢着何等的驕傲，泣示與滿足啊。

藝文短評　感一章

盧克

藝文指導要綱的頒布，是強調文化的再建設，負着完遂國策使命而產生的。我們底『××教育』既是自命推進文化的機關雜誌，當然翼贊政府的此舉，是理所應當，義不容辭者果然在該刊的『』月號，編者便以極聰明的手腕，一改多年因襲的方針，除掉在那滿塞發酵的教育理論外，忍痛的闢出幾頁文藝欄，並以金字的招牌募集××賞的原稿，意在給我們這『荒涼』的『文壇』上，築起一面『金字塔』來。

究竟『金字塔』的築成，其結果如何，是金的抑是鐵的姑且不論。但編者的努力，是值得我們欣喜與感嘆的。這是說編者的此種企圖，即使不會與文壇激起些許的波紋，但單就為文化而努力的精神，已足以使我們期許了。

雖則該刊以機關誌的立場，有它獨特的性質，我們原無理由讓他一變為純文藝雜誌，但果能少量刊登些文藝創作，以鼓舞教育同人的寫作熱，這也決不是過分浪費與多餘的事吧！

可是在三月號的該刊，編者似又痛傷上期改善的失算，於是除將曇花一現的文藝欄滅除，就未完的作品也不再續刊了。

我不知該刊編輯要的是甚麼辦法。也許在一月號的改善，編者正聞着雜病，教育雜誌，原不該有文藝存在的如不馬上勒回，其為害將不知伊於胡底。

然而編者在後記上，分明是如是的解釋着，想編非常時局的刊物，便不得不如此，想作『非常之編輯』亦不得不如此，設如此如此，既不適應時局亦不配作『非常之編輯』了。

好堂皇的官話，一切都歸到時局，縱然你有善辯的嘴，也該是啞叭。然而文藝並不是毒素，假如能將文藝欄取消，便可以作『非常之編輯』那該是滑天下的大稽，說天大的謊，文藝不僅不是毒素，而且還有利於時局，是誰也不會否認的，文藝是一個國家所必須的國策宣傳的利器。

編者不該以一己的好憎而左右了自己的刊物，因為作者嘔吐心血的東西竟遭受中途停刊的虐待，那該是最大的悲哀，誰知此外尚有更多的嫂子，正埋頭寫作，希冀獲得××賞的美夢呢。

樂調

—音樂四原素中之一—

二虹

許多不明白甚麼是樂調的人，以為當創作樂歌的時候總是先想出一些唱音，然後才拿一些和聲做伴奏，這種不知所謂的見解是不對的。

因為樂調和和聲是相依為命的而且必要人們知道使用和聲之後，然後才可以滿足音樂的各個條件，集音樂的大成，也必要我們澈底明白樂調的產生是如此，然後我們才可以明白(ANGUST AMBROS)那幾句話：『祇有樂調(就命它是單獨奏唱起來)才可以包含音樂的藝術的各個要素除掉和聲的動作之外，他會蘊藏着和聲的份量在裡面』

樂調所包含的質量是如此和那些不依法製成的樂調能夠相提並論呢？

我要刻說：依法製成的樂調，是集音樂的大成的，故此不論任何一個音樂作品，必要它是具有依法製成的樂調，然後才可以說是音樂的藝術作品。

音樂家華格納說：『音樂的唯一形式，就是樂調，沒有樂調，便沒有音樂，樂調和音樂是分不開的。』

這幾句極淺顯的話，自然不是人人都可以了解的。因為音樂有了和音，便成為一個最高深，最豐富的藝術，故此自有了和音之後，和音互相成立起來的樂調也得到一個最高深，最豐富的新生命。

知道了音樂中的四個分不開的原素，我們就會想到這一方面，假使有一篇音樂的藝術作品，它把你的靈魂引到音樂的世界裡了，那末，首先誘你的聽感的，便是集音樂的大成的樂調，因為它不但本身是出了高美的音響，並且還緊貼着那個役使情感的和音。但是千萬不可忘掉的，就是這篇作品是有了一個正確的聯調，因為這篇音樂決不是胡亂弄成的，它必須依着這個宰制全篇的聯調來支配，來做出聯絡的。譬如這篇作品是『多瑙河之濱』那末，不論是樂調，和音，一定是根據著『多瑙河之濱』的調子，而不會雜亂無章的，就是依照音樂中的規律的節拍了。

文化雜道

新京放送文藝協進會會員作家張夢非，劉漢二氏，日前均身體欠安，而張氏為內科，劉氏為外科，現劉氏已漸癒，張氏正療養中云

× × ×

李君猛氏患病半年有餘，近已痊癒，然已不復如往日之豐腴矣

× × ×

昨五日小說家山丁氏，假大同飯店與左帝小姐舉行結婚典禮，來賓有滿洲文藝家協會全員，文藝刊行會同仁，文選刊行會同仁，藝文誌事務會同仁，新京放送文藝協進會會員，滿映影劇研究會會員，及各文化團體人員等，而其中當以燕燕之滿映女演員，點綴得禮堂裡煥有濃郁風光之氣象云

問題　質疑解答

責任者：(唯悟)

民事

問：娶之子有否扶養老人的責任？(探氷)

答：如經過其生父認領手續、當然須負扶養義務。

問：(一)兄弟同居而財產為一人辛苦所得，法律有無平分之可能？(二)一方如將大部動產隱藏，另一方應如何處置之？(三)一方如用多數金錢和勢利，買囑各衙役，使敵呈訴不得，應何法以避免之？(四)一

產，假如是自己所有原來可以，假如是隱匿不是自己所有的動產，法律便不允許了(三)法律是儼然不動的，金錢和勢力都不能左右，所謂『有理者助之，無理者正之』是也。有何避免之可言(四)財產既為個人所事有，無權享受者的一方，並沒有查賬的理由。

職業介紹

王大可，師範校卒業，精通日語，欲在通化省各縣充任村吏員採用者，請函寄吉林海龍縣城內二九號。

× ×

何懷祥，二十歲，永吉人，商業教師養成所卒業，欲就商業或家庭教師，用者請函本刊轉。

刑事

問：我村有××一處主其事者二人有下列行為

一、本地禁止賣菸，他二人由遠地運來甚多，最高價叫各商家代賣。

二，禁止賣豆腐，給幾十元，就許可賣。

三，本地山林為國家所有但該二人每月令每戶砍下二捆(約百斤左右)送到××。(他們的辦公處)

四，猪肉禁賣，給他幾十元及猪油等，這才准賣。

五，禁二人並肩談農耕之事，見着即打(指男人)

以上之事，能否呈告，其手續如何辦，在何處適當。　鴻林待教於吉市

答：甚來函所述各項，該二人均係違法行為，可將證據向有管轄的區檢察廳遞呈「告發」「起訴」罪名可以標明「瀆職」「收賄」等，檢廳即可懲辦。

常識

問：一，遊千山的話，是不是有一定的時間？二，千山上有旅館嗎？在廟住行嗎？三，由何站下車，下站後有至千山的自動車嗎？　鐵嶺　石

答：一，無一定時間，隨時可遊逛。二，山上寺廟可以住宿，須略贈小費。三，坐火車由千山下車，由車站至千山有馬車，交通極便利。

婚姻

問：鄙人現年二十四歲，當我十六歲那年冬天，經父母之命，娶妻過門，自從結婚以後，我倆感情頗稱調洽，若論我妻一切姿容尚云中等，品行亦道不錯，不過(一)她是跛足(二)她的秉性太愚，我雖屢加勸導，怎奈秉性難移，她毫沒更改(三)她粗通文字，即我倆來往之信，她都不能寫，各方面去觀察，她是實在沒有作賢妻良母的資格。現在已經有了一個五歲的女孩對於家庭的教育責任她底確沒有擔負的能力。倘使我若與她離婚，以她的性質和我倆的感情去批評，她要有自殺實現。而又不能離婚，可是我又不忍這一生就這樣混下去，我如果尋着如意的對象，能否再娶一個。　陸占華頓首

答：關于年紀青青，忽然翻想起來原有的髮妻，而又是有了孩子的母親的問函，我一向是不願解答的，因為這不是問題，這簡直是要求我和他同做社會上的罪人。『喜新厭舊』固然是人情之常，可是把一個五官俱全的『人』類，也要以『物體』去看待，那不但是法所不許，也著實是人類的公敵。吾人娶妻有兩個希求的慾望一個是種族的延續，一個是滿足人生生活中的需要。所謂賢妻良母，只是為了充實上列兩項的希求的一個『型』，並不是說欠賢妻良母型的女人就不配做我們的妻子話有很多，限于紙面，不便再解釋了，我只能勸你安心好好過日子，無論在任何方面說起來，都不允許你胡想亂來！你如果不承認自己是社會上的罪人，請你注意我這幾句話吧！

一般

問：敝人于民國十九年五月八日經奉天省民政廳考試合格發給醫師證書，于康德三年舊曆年前掃除時期因一時不慎致將此證書遺失，遍尋無着，當具情報由警署縣省呈請到民生部在案，今年因遷居搬運櫃箱等物，忽于櫃後發見該證書，然已霉殊霉染不堪吾向民生部去信詢問，伊總答覆說登錄時，需許可未呈報上來，此次不能發給新認許又去信請求追補，答說這時業亦過期多日了。並且醫師法又另頒布了。手續很不好辦的，不能發補了。請主筆指示是荷　待教人樂爾鐸

答：私人書信往還是不能處理公務的，你可以親身到民生部詳細打聽明白，然後依照手續請求補發或能有效

問：於前二個月報紙廣告會記載電療師養成招生(東京電氣療法研究所)敝人已報名學費等已寄上，已接着回信(內有受領證及生徒證明書等)內云三週內，將講義寄來，但至今六週已過，但仍不見寄來，向新京私書籍九四號申込所去信多次，平信，速達，書留等皆不見回信，請示明　畢萬仁

答：只有照錄來函、以喚起該電療所負責人的注意。

頭痛聖藥　腦新　立止頭痛！靈効如神！！

強精固本丸　養肺金丹　德源堂藥店

地球牌萬人油　內服外擦！　居家旅行良藥　擦抹嗅服均宜　各大藥房均有代售

小兒眼病　沙眼　視思明眼藥局

人人必唱！戶戶必備！　滿洲帝國政府制定　建國十周年慶祝歌　白波・金昊　合唱　勝利管弦樂團伴奏　勝利唱片

當日止咳　益肺丸　總發行　奉天大南門裡大街路東　新大陸藥房

男子腎病良藥◉固本養腎丹　專治遺精滑精　腎虛腎寒　腦力衰減　精神不足　見色流精　精氣清冷　身體衰弱　奉天市大西關大十字街口路北　普明醫室

本報廣告事務請通　電話二－六一五一

惡性痢疾　「阿買巴」赤痢特效藥　塩野牌　好梅親片　質理純粹　效果確立　時疫良藥　「阿買巴」赤痢向少對症之藥　好梅親者　救此疾患之惟一特效藥也　與世間各種止痢藥品　顯異其趣……　對於阿買巴赤痢病症一切細菌性腸疾急慢性腸加答兒腸內腐敗醱酵等皆能迅速治癒　【包裝】二〇片　一〇〇片　塩野義商店

大仁鹿茸虎骨酒　主治　四肢麻木　腰膝不仁　左右癱瘓

維女命　女界救星　主治　經血不調　赤白帶下　子宮寒冷　久不受孕

德茸補天丹　特別大贈送　買一盒　送一盒　腎虧虛弱　夢遺滑精　精寒精冷　房慾過度

羚角散　藥店均售

治咳　止咳靈

快明回光散

大仁藥膏

舒肝丸

各藥店均有代售　發賣本舖　奉天市一德街　大仁堂藥店